Biblioteca Centrală Regională Hunedoara-Deva

Proletari din toate țările uniți-vă!

AGRICULTURA NOUĂ

Anul V — Nr. 424
Marți 20 mai 1958

4 pagini
Prețul 20 de bani

Organ al Ministerului Agriculturii și Silviculturii din R. P. R.

Cu toate forțele pentru o recoltă bogată

ÎNGRIJESC ORZUL DE PRIMĂVARĂ

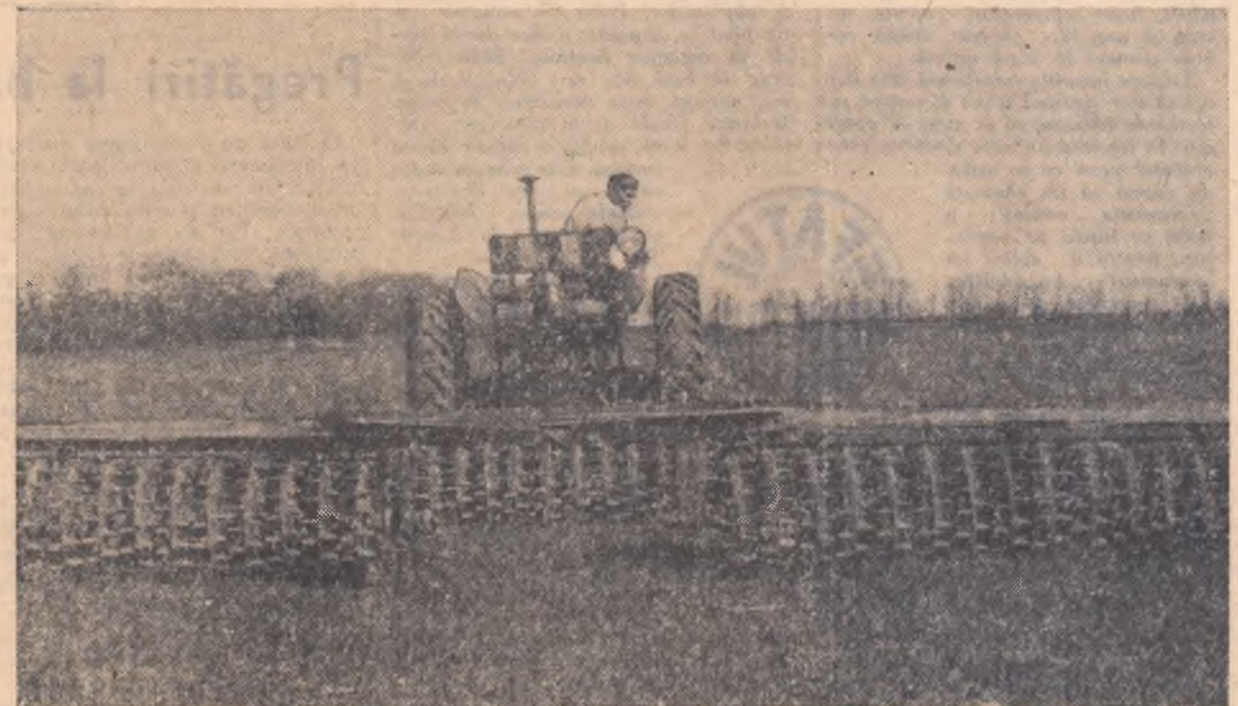

Pentru a asigura și în acest an obținerea unor recolte mari, lucrătorii gospodăriei agricole de stat Cilibia, raionul Pogoanele, dau o atenție deosebită îngrijirii semănăturilor.

In fotografie: tractoristul Olinschi Constantin executînd spargerea crustei pe locul semănat cu orz de primăvară.

La ORDINEA zilei

Să apărăm culturile de atacul dăunătorilor

Căldurile excesive din ultimele zile care au urmat după o perioada de ploi, au înlesnit dezvoltarea puternică a unor primejdioși dușmani ai culturilor. Printre ei se numără și rățișoara (Tanymecus) care a început să atace plantuțele de sfeclă de zahăr, floarea-soarelui și porumb, mai ales în regiunile Galați, Constanța, Ploești, Craiova și Timișoara. Impotriva acestui dăunător se poate lupta cu H.C.H. (Hexacloran), 3 la sută, amestec de H.C.H. 3 la sută cu D.D.T. 5 la sută, dîndu-se 30 de kg. la hectar sau cu Aldrin praf, folosindu-se 20 de kg. la hectar. În lipsa acestora se dă H.C.H. 1,5 la sută, mărindu-se cantitatea la 60 de kg. la hectar sau se întrebuințează D.D.T. emulsie 25 la sută, socotindu-se ca la hectar să se folosească 5 kg. de produs.

Gărgărița sfeclei (Botynoderis punctiventris) s-a semnalat în regiunile București, Galați, Craiova și altele. Combaterea ei se execută ca și în primul caz.

Gîndacul de Colorado (Leptinotarsa decemlineata) este cel mai mare dușman al culturilor de cartofi. Anul acesta se semnalează atacuri puternice în regiunile din vestul țării (Timișoara, Oradea și Baia Mare). Pentru descoperirea lui se vor controla cît mai des culturile de cartofi, deoarece s-au semnalat dăunători și pe alte plante. Substanțele cele mai potrivite pentru combaterea gîndacului de Colorado sînt H.C.H. 1,5 la sută, dîndu-se 30 de kg. la hectar și emulsie de D.D.T. 25 la sută în concentrație de 1 la sută.

Culturile de rapiță și muștar sînt atacate de o serie de dăunători cum sînt: gîndacul roșu al rapiței (Entomoscelis adonidis), viespea rapiței (Athalia colibri), puricele arămiu al rapiței (Meligethes aeneus) și puricii de pămînt (Phyllotreta sp). Toți aceștia se combat cu H.C.H. 1,5 la sută, dîndu-se la hectar 30 de kg.

La in și cînepă produc mari pagube, puricele inului (Aphtona euphorbiae) și puricele cînepei (Psylliodes attenuata). Și împotriva acestor purici se poate lupta în mod eficace cu H.C.H. 1,5 la sută întrebuințîndu-se 30 de kg. la hectar.

Substanțele chimice arătate și aparatura necesară se găsesc la secțiile agricole raionale.

Execută prășitul culturilor

Paralel cu celelalte munci de primăvară, colectiviștii din satul Vizireni, comuna Surdila—Greci, raionul Filimon Sîrbu, au amenajat 20 ha pentru orezărie și au început lucrările de îngrijire a culturilor. Numai într-o zi harnicii colectiviști au prășit 25 ha cu sfeclă de zahăr. Fruntașe la îngrijirea culturilor sînt colectivistele Manda Șt. Gherghe, Maria Moca, Estera Gh. Gheonea, Marița Șt. Barbu, Neacșa Frățilă și altele care se străduiesc să execute lucrări de bună calitate în scopul obținerii unor recolte cît mai bogate.

ȘTEFAN MAZILESCU
corespondent

—o—

Au terminat prima prașilă

Intovărășiții și colectiviștii din comuna Daia, raionul Giurgiu, au terminat în numai cîteva zile prima prașilă la sfecla de zahăr, floarea-soarelui și mazăre, cît și plivitul grîului de pe o suprafață de 250 ha.

La fel și membrii gospodăriei colective „Viața Nouă" din comuna Frătești au terminat prașila I-a la porumb pe o suprafață de 70 ha.

S. M. T.-urile trebuie să grăbească pregătirea utilajului necesar în muncile de vară

Paralel cu executarea muncilor de primăvară pe ogoarele unităților deservite, în prezent în S.M.T.-uri se desfășoară și o susținută muncă pentru pregătirea utilajului de care va fi nevoe în muncile de vară.

Din datele centralizate de Direcția generală S.M.T. rezultă însă că pînă acum cîteva zile în S.M.T.-urile din unele regiuni nu se acordă atenția cuvenită reparării secerătorilor-legători și batozelor.

In vreme ce în S.M.T.-urile din regiunile Hunedoara, Ploești, Constanța, Timișoara, s-au obținut bune rezultate în ce privește revizuirea și repararea secerătorilor-legători, în stațiunile din regiunile Suceava (17,8 la sută), Baia Mare (14,6 la sută), Stalin (25,3 la sută), Bacău (27 la sută), nu s-a reparat decît un număr mic de asemenea mașini. Și mai mult rămase în urmă sînt lucrările de reparații la batoze. Numai în S.M.T.-urile din regiunile Pitești, Oradea, Autonomă Maghiară și Timișoara aceste lucrări sînt mai inaintate. In S.M.T.-urile din celelalte regiuni, procentul lucrărilor respective nu trece de 25 la sută.

Ne apropiem cu pași repezi de începutul lunii iunie. De aceea se impune ca colectivele de muncă din S.M.T.-uri să grăbească pregătirea utilajului necesar secerișului și treierișului, folosind toate forțele de lucru de care dispun.

De ce numai pe jumătate?

Mecanizatorii de la S.M.T.-Bogdana, regiunea București, au obținut frumoase succese în campania agricolă de primăvară. Ei au executat un volum total de 9.510 hantri, depășind planul de producție al campaniei cu 34 la sută. Tractoriști ca Bela Constantin, Săilă Gh., Stoica Gh. și alții, au făcut cîte 2—2 și jumătate planuri pe campanie.

Dar în fața mecanizatorilor din S.M.T.-uri stau acum sarcini mari, privind îndeosebi lucrările de întreținere a culturilor. Trebuie arătat însă că la S.M.T.-Bogdana această problemă nu este privită cu toată seriozitatea. Pentru prășit nu au fost încheiate contracte cu unitățile deservite decît într-un volum de numai 210 hantri, adică nici pe jumătate din volumul lucrărilor efectuate la semănatul culturilor prășitoare.

Analizînd situația contractărilor, se constată că din cele 34 unități agricole cooperatiste, S.M.T.-Bogdana nu a contractat lucrări de prășit mecanic decît cu 5 gospodării colective. Cu unele gospodării colective (de pildă, cu colectiva „6 Martie" din comuna Crucea) unde se pot prăși mecanic mari suprafețe cu sfeclă de zahăr, floarea-soarelui și porumb, nu s-a contractat nici un hectar.

Nu are stațiunea utilajul necesar executării acestor lucrări? Ba da. Există aci un număr suficient de cultivatoare (tractate și suspendate) pentru a putea face față la prășitul a cel puțin 2.500 ha. La aceasta se mai adaugă și cele 6 sape rotative ce pot fi utilizate cu succes la executarea primei prașile.

Conducerea stațiunii nu s-a străduit să lămurească pe colectiviști despre marile avantaje ale prășitului mecanic (lucrări de calitate, cost redus, sporuri mari de producție etc.) La aceasta se mai adaugă și faptul că mulți mecanizatori nu au fost temeinic instruiți pentru a executa această lucrare, destul de pretențioasă de altfel.

Timpul încă nu-i pierdut. S.M.T.-Bogdana trebuie să treacă de îndată la revizuirea contractelor încheiate și la contractarea de noi suprafețe pentru prășit. În acest scop ar fi bine ca tovarășii din conducerea stațiunii să urmeze pilda colegilor lor din împrejurimi (S.M.T.-urile Ciulnița, Slobozia și Cuza Vodă), unități care au contractat lucrări de prășit mecanic pe suprafețe de 1.250-1.570 hectare.

L. ION

ATENȚIE întreținerii culturilor

Aspecte din raionul Alexandria-București

Zilele trecute, țăranii muncitori din sectorul socialist-cooperatist și individual, precum și unitățile agricole de stat din raionul Alexandria, au isprăvit însămînțările. Paralel cu însămînțările au fost intensificate și lucrările de întreținere a culturilor. Pînă la data de 15 mai, peste 50 la sută din culturile păioase au fost plivite. In fruntea acestei acțiuni se găsesc comunele Vitănești, Grosu, Beiu și Storobăneasa. O pildă bună în această privință o dă majoritatea gospodăriilor colective, care au reușit sa plivească întreaga suprafața cultivata cu grîu, orz și secară.

Sînt însă și unele unități agricole cooperatiste — ca de pildă întovărășirea din Calmești — unde întreținerea culturilor de păioase este mult rămasă în urmă. Ca exemplu negativ poate fi dat și centrul școlar agricol din Alexandria (director Petre Prunescu), care deși dispune de suficiente forțe de muncă nu s-a învrednicit nici pînă acum să plivească cele aproape 30 de ha. cu grîu care aparțin școlii.

In momentul de față, muncitorii de pe ogoarele raionului Alexandria își îndreaptă atenția și spre îngrijirea atentă a culturilor prășitoare. Pe întreaga suprafață cultivată cu sfeclă de zahăr (1.272 de ha.) a fost executată prima prașilă; unele din unitățile agricole cooperatiste — cum este de exemplu gospodăria agricolă colectivă „Partizanul Roșu" din comuna Grosu — au aplicat și prașila a II-a. Floarea-soarelui a fost și ea prășită în procent de peste 60 la sută, iar în ultimele zile, gospodăriile de stat și majoritatea întovărășirilor agricole au început prășitul porumbului.

In raion se acordă grijă și combaterii dăunătorilor culturilor. In ultimul timp, ivindu-se atacuri de dăunători (Tanymecus) la sfecla de zahăr și porumb, au fost luate pe loc măsuri de luptă împotriva acestui primejdios dușman al culturilor. S-a făcut combaterea pe o suprafață de 1.272 ha. de sfeclă de zahăr și 100 ha. porumb în unele gospodării colective și întovărășiri. De asemenea, gospodăria agricolă de stat Alexandria a executat tratamente cu hexacloran pe o suprafață de 164 ha. cu porumb. Deocamdată focarele de infecție au fost lichidate. Totuși, pericolul de atac din partea acestui dăunător nu a fost înlăturat încă în întregime, iar la ora actuală în raion nu se mai găsește nici un fel de substanță pentru combaterea lui. De aceea organele agricole regionale trebuie să ia de urgență măsuri pentru a repartiza raionului Alexandria cantitățile de hexacloran sau Aldrin necesare.

Privite în ansamblu muncile de întreținere a culturilor se desfășoară în raionul Alexandria într-un ritm destul de rapid, mai ales în unitățile agricole socialiste. Sectorul individual este însă mult rămas în urmă. Stau prost cu muncile de întreținere a culturilor și mai ales cu prășitul comunele: Mavrodin, Calmești, Ploșca și altele. Este nevoie ca sfaturile populare comunale de aici să dea dovadă de mai multă inițiativă în mobilizarea țăranilor muncitori la lucrările de întreținere a culturilor.

P. VOICULESCU

Hotărîrile consfătuirii de la Constanța sînt traduse în viață

PENTRU NOI SUCCESE ÎN SECTORUL ZOOTEHNIC

Cîteva zile, reporterul a colindat părțile dinspre Hațeg ale regiunii Hunedoara. Ceva cu totul specific a observat cu acest prilej: nesfîrșite ciopoare de oi însoțite de ciobani, cîini și urechiați purtînd în desagele de pe spate mieii născuți în timpul drumului, urcă necontenit spre culmile semețe ale Retezatului. Pășunile muntelui nu te îndeamnă numai la poezie ci și la treburi cu mult mai obișnuite. În orice caz, foarte folositoare. Imaginea miilor de oi trecînd încet spre munți, a dat reporterului ideea unei discuții despre creșterea animalelor într-o regiune recunoscută ca deosebit de prielnică unei asemenea îndeletniciri.

Convorbire cu tov.
ing. **REMUS GHERBEA**
ȘEFUL SECȚIEI AGRICOLE
A SFATULUI POPULAR
REGIONAL HUNEDOARA

După cîte arăta tovarășul Gherbea, tradiția creșterii animalelor în regiunea Hunedoara este atît de veche încît un calcul făcut de specialiști pe baza datelor scoase din cele mai prăfuite dosare, arată că mai mult de jumătate din veniturile populației provin din creșterea oilor și vacilor.

In ultimii ani, ca rezultat al măsurilor luate pentru creșterea producției de nutrețuri și a adăpostirii animalelor, numărul bovinelor, ovinelor și taurinelor a crescut foarte mult.

Iată ce arată cifrele: la 100 ha. teren agricol sînt 42 capete bovine, (din care 18 vaci) peste 120 ovine (din care aproape 100 oi fătătoare) iar la porcine încărcătura la 100 ha. teren arabil este de 51 capete din care 3,7 scroafe. După cum se vede cu excepția scroafelor, la toate celelalte specii regiunea Hunedoara a realizat și chiar a depășit de pe acum sarcina prevăzută de consfătuirea de la Constanța în domeniul dezvoltării zootehniei pentru a fi realizată pînă în 1960.

Era fresc deci, ca o dată amintită consfătuirea de la Constanța, întrebarea următoare să se refere la măsurile luate de către oamenii muncii din agricultura regiunii Hunedoara, după această Consfătuire.

Inginerul Gherbea a răspuns cele ce urmează:

— Noi am studiat minuțios expunerea făcută la Consfătuire de către tovarășul Gheorghe Gheorghiu-Dej precum și celelalte documente. Pe baza analizei locale, a fost elaborat un plan privind dezvoltarea creșterii animalelor între anii 1958—1960.

Din cele arătate de șeful secției agricole, a reeșit că o parte însemnată din lipsurile discutate la Consfătuire în privința creșterii animalelor privesc direct situația din regiunea Hunedoara. Luarea măsurilor de lichidare a acestor lipsuri, pentru noi succese în sectorul zootehnic stau la baza planului de perspectivă elaborat.

Una din lipsurile importante se referă la încărcătura de animale foarte mică realizată pînă acum în gospodăriile colective. Cîteva exemple sînt edificatoare: La fiecare o sută de ha. teren agricol, gospodăriile colective cresc numai 7,3 taurine și 4,8 porcine. (Acestea din urmă calculate la o sută ha. teren arabil). Există la unele unități tendința de a menține în dauna intereselor obștești și deci și în dauna intereselor personale ale colectiviștilor un număr mic de animale în gospodăria colectivă. Nu au oare cu ce le întreține? O asemenea presupunere e total neîntemeiată. În medie, pe regiune, colectiviștii au primit în 1957 la o zi-muncă (bine înțeles în afară de produse cerealiere și bani) următoarele cantități de furaje: 4.627 kg. fîn, 6.025 kg. paie și pleavă, 3.646 kg. coceni, 2.051 kg. sfeclă furajeră. Peste 16 kg. furaje!... Printre cei din Daia Romînă care au susținut că vacile nu acoperă nici măcar cheltuielile de întreținere, a fost și președintele gospodăriei colective. Au lichidat ferma de vaci. O vacă a cumpărat-o chiar președintele și, după cum recunoaște el însuși, e foarte rentabilă.

Tov. Gherbea a enumerat cîteva din măsurile ce vor fi luate pentru creșterea simțitoare a numărului de animale avere obștească. Cîteva dintre aceste măsuri au prins deja viață. Astfel, au fost organizate 2 centre pentru creșterea juncilor din rasa Pinzgau și Simmental la pășunile Tomnatec și Cracu. Toate cele 100 de

T. OPREA

(Continuare în pag. 3-a)

O consfătuire de preț

Zilele trecute a avut loc la sediul sfatului popular al raionului Filimon Sîrbu din regiunea Galați o consfătuire cu fruntașii în creșterea animalelor din gospodăriile agricole colective și de stat din raion. Demn de subliniat este faptul că în urma referatului prezentat, organele de stat și de partid raionale au întocmit un plan de măsuri menit să ducă la lichidarea rămînerii în urmă în creșterea animalelor. Printre măsurile luate în această consfătuire, cele mai importante au fost următoarele: mărirea efectivelor de animale și a productivității lor în unitățile agricole socialiste și în gospodăriile țărănești, asigurarea unei baze furajere îndestulătoare animalelor pe tot timpul anului etc. Referitor la asigurarea bazei furajere demn de remarcat este faptul că organele agricole de aci și-au propus să extindă suprafețele atribuite culturii porumbului pentru siloz în gospodăriile colective și de stat și să însilozeze în plus însemnate cantități de nutrețuri din resurse secundare, ca de exemplu: resturi de la grădini de zarzavat, lăstari de viță de vie, diferite buruieni etc. O altă măsură importantă pentru întărirea bazei furajere este aceea privitoare la lucrările de îmbunătățire și întreținere a pășunilor naturale în vederea sporirii productivității lor. Potrivit acestor măsuri organele de stat din acest raion și-au propus să realizeze următorii indici în 1960 la 100 de ha. teren agricol și arabil. Astfel la bovine încărcătura va fi de 33 capete, pe raion, din care 15 vaci, la ovine — 120 capete din care oi 95, la porcine 150 capete din care 8 scroafe, iar la păsări la cel puțin 20 păsări adulte de fiecare familie.

T. BILBIIE

—o—

ADUNĂRI... ADUNĂRI...

INSEMNĂRI

120—210. O simplă inversiune de cifre? Un scor la întrecerile a două echipe de popice? Nici una, nici alta. Lucrurile sînt mult mai complicate, sau mai bine zis, au fost. Pentru că acum, după cîteva adunări, problema s-a rezolvat. Nu e vorba aici de adunări aritmetice ci de adunări generale avînd ce-i drept ca rezultat tot o adunare aritmetică. S-au petrecut cele de mai sus la gospodăria colectivă din Mîrșani, comună din regiunea Craiova. Iarna nu se așezase bine cînd la sediul gospodăriei au început să apară afișe. „In ziua de... adunare generală". Toate aveau la ordinea de zi un singur punct: primirea de noi membri.

Nu încape îndoială că odată și odată maeștrii scrisului vor închina cifrelor adevărate poeme. Sînt într-adevăr uimitoare semnificațiile adînci ale cifrelor înregistrate în vremea noastră de cine știe ce socotitor de curînd alfabetizat, sau de un președinte proaspăt absolvent al școlii agricole. In ce mă privește voi nota doar că celor 120 de familii de colectiviști din Mîrșani, atîtea cîte au încheiat anul agricol trecut, li s-au alăturat în mai puțin de 6 luni, încă 210 familii.

Ce i-a îndemnat pe aceștia din urmă să facă pasul pe care l-au făcut? E nevoie să mai amintim cîte nopți lămpile au stat aprinse pînă după primul cîntat al cocoșilor? Sau de cîte ori s-au întîlnit, au discutat, au socotit? Ar fi de prisos. Vom nota numai că în anul trecut, hectarul de grîu al colectivei a dat în medie 2.150 kg. iar cel de porumb aproape 3.000. Ca să înțelegeți îndestul ce înseamnă aceasta priviți o hartă. Mîrșanii se află în plină zonă de nisipuri a Olteniei. Căutați pe hartă și Bechetul. Nu prea departe de Mîrșani. Acolo se află un S.M.T.

— Supunem la vot cererea tovarășului Grigore Barbu. Cine este pentru?

Un proaspăt aprobat își șterge năduseala de pe frunte și șoptește vecinului de bancă — unul dintre cei vechi:

— Eu am dreptul să ridic mîna?

— Nu bădie, așteaptă pînă data viitoare!

Doritorul să voteze, n-avea să aștepte prea mult...

O. T.

Grijă față de tineretul bovin

La gospodăria colectivă „Tudor Vladimirescu" din comuna Horia, raionul Roman, animalele tinere se bucură de îngrijire specială. Iată pe îngrijitoarea fruntașă Anica Ursaru care are în grija sa 15 viței frumoși, sănătoși și bine dezvoltați.

La un centru de REPRODUCȚIE

Pe tov. ing. Elisabeta Murafa de la centrul de reproducție și combatere a sterilității la taurine din comuna Blejoi raionul Ploești, am găsit-o într-unul din laboratoarele recent construite. Nici n-am apucat să-i dau binețe cînd deodată sună telefonul.

— Alo! alo!... Aici inginer Murafa! Un termos...? Vreți două?... 32 de fiole?... Bendy și Marcel? Veniți să le ridicați! Noroc bun!

O discuție din care, drept să spun, nu prea pricepeam mare lucru.

— Despre ce era vorba la telefon? am întrebat-o curios pe tovarășa inginer.

— Despre 32 viței în două termose.

— Cum?!...

— Să vedeți... Bendy și Marcel sînt cei doi tauri de rasă, viitorii părinți ai celor 32 vitei pe care îi așteaptă păuleștenii, îmi răspunse dînsa. De altfel în curînd veți înțelege mai bine totul... Să mergem.

...Am ajuns în sala de recoltare a spermei. Spațioasă, luminoasă, cu pereții căptușiți cu faianță albastră. Lumina electrică, instalația de apă și gaze, asigură condiții bune de muncă.

Chiriță Dumitriu, tehnicianul recoltator — zis toreadorul — era în luptă cu taurii. Recolta sperma de la 2 tauri.

— Cine sînt cei doi tauri cu care se luptă tovarășul? am întrebat-o eu.

— Chiar Bendy și Marcel.

Am ajuns apoi în laboratorul utilat cu aparatură modernă unde se petrece procesul de diluare a spermei cu apă distilată, glucoză anhidră, citrat de sodiu și gălbenuș de ou.

— Acum ce veți face? întrebam eu nerăbdător.

— Așteptați o clipă.

Și mîinile îndemînatice ale tovarășei ing. Elisabeta Murafa, distribuia substanța obținută în sticluțe de penicilină închizîndu-le apoi ermetic. Intre dopurile de cauciuc și capacul de metal a apărut cîte o etichetă cu numele lui Bendy și Marcel, a căror faimă s-a dus în șapte sate. Apoi sticluțele au fost puse la conservat în termose speciale cu gheață, păstrate la temperatura de zero — pînă la plus patru grade.

Am plecat apoi împreună prin interiorul încăperilor.

— Dar care sînt rezultatele? am întrebat-o pe tov. inginer Murafa.

— Rezultatele?...Eu, n-am să vă spun prea multe. Poate dînsa...

— Mătușă Maria, iar ai venit la noi? se adresă inginera unei bătrîne care tocmai intra în cameră.

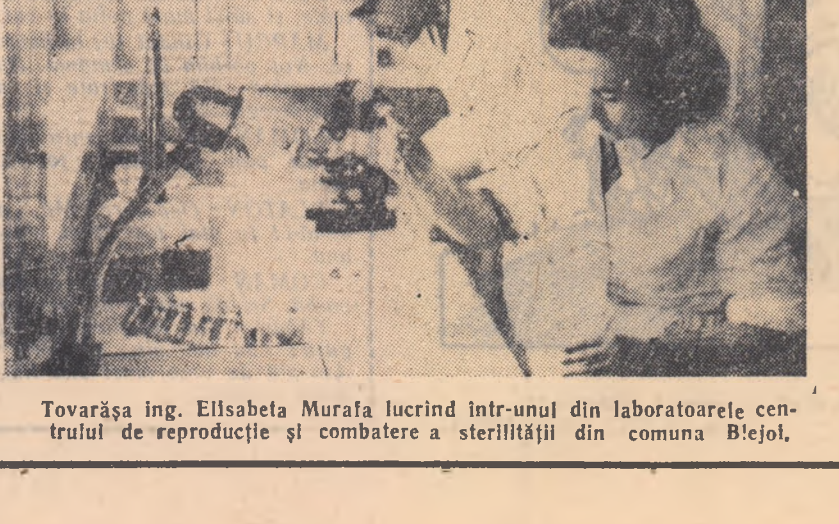

Tovarășa ing. Elisabeta Murafa lucrînd într-unul din laboratoarele centrului de reproducție și combatere a sterilității din comuna Blejoi.

— De maică anul trecut cînd mi-ați întepat vaca mi se făcuse inima cît un purice. Nu-mi venea să cred ochilor o asemenea minune. Să nu dai vaca la taur și totuși să-ți facă un vițel de toată frumusețea.

— Deci, ești mulțumită? am întrebat-o eu.

— Da! Le-am spus la toate neamurile de prin satele vecine să-și întepe vacile că așa sigur n-or rămîne sterpe.

Cît am stat de vorbă cu bătrînica vaca a fost însămînțată. Oamenii de prin părțile locului s-au obișnuit cu astfel de minuni.

Intre timp a sosit tehnicianul veterinar din Păulești, cel care telefonase.

Primi fișa de expediție nr. 73. Figura lui exprima bucurie cînd văzu scris la rubrica „numele și numărul matricol al tatălui; Bendy și Marcel". Veterinarul a plecat grăbit, ducînd cu el cele două termose, cei 32 de viței, ce se vor naște poate mai frumoși ca al mătușei Maria.

După plecarea tehnicianului veterinar munca a fost reluată. Soneria telefonului a sbîrniit din nou. La Plopeni se cereau urgent cîteva fiole.

— Ce facem? Mașina stă pe butuci. Cine le duce?... se frămînta tov. inginer Murafa.

— Mă duc eu cu bicicleta, se oferi îndată „toreadorul", tehnicianul recoltator Chiriță Dumitriu. Ajung repede. Și peste cîteva minute întrerupîndu-și lupta cu taurii, „toreadorul" gonea pe bicicletă, ducînd spre Plopeni 16 viței într-un termos.

GEORGE GENOIU

Practica în producţie a elevilor din şcolile agricole

Un rol important în procesul de pregătire a cadrelor muncitoreşti şi tehnice pentru agricultură îl are practica în producţie. Ea face parte integrantă din procesul de instruire a elevilor şi are ca scop completarea şi consolidarea cunoştinţelor teoretice.

Instruirea practică a elevilor din şcolile agricole se face în gospodării agricole de stat, S.M.T.-uri, gospodării colective, staţiuni experimentale, dispensare şi spitale veterinare, abatoare, şantiere, ocoale silvice etc., care au sectoare de producţie corespunzătoare meseriei pentru care se pregătesc aceştia. Practica este organizată în perioadele cînd în unităţile productive există o activitate mai intensă, cu începere din aprilie şi pînă în octombrie. Însuşindu-şi temeinice cunoştinţe în strînsă legătură cu producţia, la terminarea şcolii elevii vor putea deveni cadre capabile să aplice în practică metodele înaintate în agricultură şi să se bucure de autoritate şi respect la locul de muncă.

În anul acesta, de la începutul lunii aprilie, au fost trimişi în practica de producţie peste 25.000 de tineri din şcolile profesionale ale Ministerului Agriculturii şi Silviculturii.

Perioada de practică în producţie a elevilor nu constituie însă decît o parte din procesul lor de pregătire. De aceea, ea nu se face la voia întîmplării, ci sub îndrumarea şi controlul permanent al cadrelor didactice. Profesorii de specialitate stînd permanent alături de o grupă de 10—15 elevi pe toată durata practicii în producţie, organizează împreună cu responsabilul cu practica din unitatea respectivă munca elevilor, stabilind prin graficul de rotaţie ca aceştia să treacă prin toate lucrările prevăzute în programa de practică de producţie a meseriei.

În timpul practicii de producţie, elevii şcolilor profesionale lucrează în calitate de muncitori calificaţi şi sînt retribuiţi corespunzător muncii prestate. În anul trecut, de pildă, foarte mulţi elevi din aceste şcoli şi-au depăşit sarcinile şi au fost daţi de către conducerea unităţilor productive ca exemplu pentru calitatea lucrărilor, atitudinea şi disciplina arătată pe timpul practicii.

Majoritatea unităţilor de practică au acordat atenţia cuvenită organizării şi desfăşurării practicii în producţie a elevilor din şcolile noastre.

Altele însă, cum sînt gospodăriile agricole de stat Cărbuneşti-Craiova, Berea Barbu-Galaţi, Războieni-Iaşi, Teaca-Cluj, Stîlpu-Ploeşti, S.M.T.-urile Obîrşia, Poiana Bibeşti şi Strehaia-Craiova şi altele au manifestat un total dezinteres faţă de pregătirea practică a elevilor, sau în loc să-i ajute în pregătirea lor practică i-au folosit la munci care nu au nici o legătură cu meseria lor ca: pavarea cu piatră a drumurilor din interiorul unităţii, căratul lemnelor, curăţitul cartofilor etc.

Conducerile unităţilor productive trebuie să înţeleagă că ajutînd azi elevii să cunoască amănunţit procesul de producţie, vor putea să primească mîine cadre bine pregătite, capabile să ajute la întărirea economico-organizatorică a unităţilor respective şi la sporirea producţiei agricole.

Nu trebuie neglijat nici organizarea timpului liber al elevilor în timpul practicii. Organizarea de informări politice, conferinţe, brigăzi artistice de agitaţie, programe culturale, concursul „Iubiţi Cartea", competiţii sportive, contribuie la întărirea educaţiei comuniste, la imprimarea dragostei faţă de patrie şi faţă de poporul muncitor.

La rîndul lor elevii din şcolile agricole sosiţi la practică trebuie să folosească din plin condiţiile create de regimul nostru democrat-popular, să lupte neîncetat pentru însuşirea cît mai temeinică a cunoştinţelor teoretice şi practice, contribuind astfel cu avîntul lor tineresc la dezvoltarea continuă a agriculturii ţării noastre.

IOAN TRICU
şeful serviciului Învăţămînt profesional şi tehnic
din Ministerul Agriculturii
şi Silviculturii

Ştiaţi că...

...în Uniunea Sovietică s-a obţinut bumbac de culoare naturală verde şi cafenie? In prezent se fac lucrări pentru obţinerea unui bumbac de alte culori, în primul rînd albastru.

...în regiunile în care apa de băut conţine o oarecare cantitate de fluor procentajul de carii dentare al populaţiei este foarte mic? Apa fluorizată nu prezintă nici un pericol pentru organism. Rinichii elimină în scurt timp lichidul fluorizat păstrînd doar cantitatea infimă de fluor necesară întăririi dinţilor.

...inginerii bieloruşi au construit o maşină care execută consecutiv două operaţii: spălarea şi curăţirea nutreţurilor rădăcinoase, opărirea, mărunţirea şi amestecarea nutreţurilor în anumite doze? Această combină originală destinată fermelor zootehnice e dirijată de un singur om şi poate prepara pînă la 7 tone nutreţuri pe oră.

...în cursul viitorilor 5—6 ani în Stepa Flămîndă şi în partea centrală a Văii Fergana din R.S.S. Uzbecă vor fi irigate şi puse în valoare peste 350.000 ha? Volumul este echivalent cu aproape jumătate din ceea ce s-a făcut în acest domeniu în ultimii 40 de ani.

...Budapesta este bine cunoscută şi ca localitate balneară? Capitala ungară are 123 de izvoare termale cu o mare valoare terapeutică. Apa caldă a unor asemenea izvoare este folosită datorită unui sistem de conducte şi pentru nevoile casnice.

...poate fi realizată înlocuirea aortei printr-un tub de nailon? În Japonia a fost efectuată cu succes o asemenea operaţie. Controlul făcut după trei luni a arătat că bolnavul se simte foarte bine.

...specialiştii bieloruşi au elaborat în ultimul timp 40 de tipuri de maşini şi instalaţii care mecanizează munca crescătorilor de animale? Printre noile maşini sînt generatoare de aburi pentru termoficarea fermelor, troleicare, mecanisme mobile de însilozat, noi construcţii de adăpători automate etc.

...tratînd găinile cu raze ultraviolete s-a obţinut o creştere a producţiei de ouă a găinilor de aproximativ 65 la sută?

...soarele degajă la fiecare 3 minute o energie echivalentă cu cea care se consumă pe întreaga suprafaţă a pămîntului timp de un an?

PÎNĂ CÎND?

In unele unităţi agricole se întîrzie repararea maşinilor şi uneltelor necesare campaniei de vară.

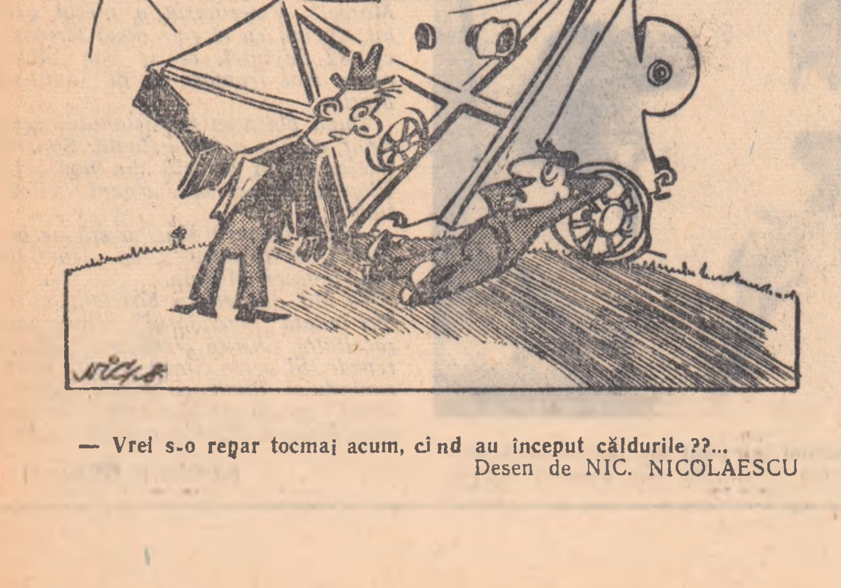

— Vrei s-o repar tocmai acum, cînd au început căldurile??...
Desen de NIC. NICOLAESCU

O iniţiativă valoroasă

De curînd s-a ţinut la Bacău o consfătuire a femeilor din regiune în legătură cu creşterea păsărilor şi a viermilor de mătase şi cu cultura legumelor. Această consfătuire la care au participat peste 300 de femei, a fost precedată de consfătuirile comunale şi raionale organizate de Comitetul regional al femeilor din regiunea Bacău în colaborare cu secţia agricolă regională.

La consfătuire au fost prezentate următoarele referate: „Importanţa creşterii păsărilor în regiunea Bacău", „Creşterea viermilor de mătase — o îndeletnicire bănoasă", „Dezvoltarea şi lărgirea bazei legumicole din regiunea Bacău".

In referatul cu privire la creşterea păsărilor, dr. Oswald Flaman a prezentat o analiza a realizărilor obţinute în regiune în această ramură, a făcut recomandări asupra păsărilor şi raselor care trebuie crescute în diferite raioane potrivit specificului acestora şi a dat o seamă de îndrumări de bază pentru creşterea păsărilor.

Pentru a veni în ajutorul crescătorilor de păsări, staţiunile de incubaţie din regiune au distribuit în ultimii trei ani populaţiei peste 100.000 de pui de o zi. In acest an se distribuie peste 90.000 de pui. Numeroase gospodine din satele şi oraşele regiunii au crescut anul trecut un număr mare de păsări. Astfel, tov. Carolina Bogza din raionul Zeletin a crescut peste 200 de păsări, iar tov. Maria Vintilă — peste 300.

Crescînd păsări, gospodinele respective şi-au asigurat consumul de carne pentru casă şi totodată, valorificînd păsările prin cooperativă, şi-au putut procura numeroase lucruri de trebuinţă.

Referatul despre creşterea viermilor de mătase, susţinut de ing. Lucreţia Moraru, a scos în evidenţă importanţa acestei îndeletniciri, avantajele acordate de stat crescătorilor şi a dat o seamă de recomandări practice. Creşterea viermilor de mătase este o îndeletnicire foarte folositoare şi rentabilă. Astfel, tov. Maria Chiriţă din raionul Tg. Neamţ din 70 grame sămînţă a realizat şi a predat la D.C.A. 124 kg. gogoşi, pentru care a primit 3.400 lei.

Inginerul I. Covrig a prezentat la consfătuire un referat bine documentat cu privire la cultura legumelor, în care a arătat extinderea acestui sector în regiunea Bacău, importanţa legumelor în alimentaţie, marea rentabilitate a culturii legumelor. Datorită măsurilor luate şi sprijinului acordat de stat, în regiunea Bacău producţia de legume a ajuns să fie în anul 1957 superioară cu 308 la sută celei din anul 1938.

Multe femei din oraşele şi satele regiunii Bacău au obţinut recolte mari de legume. Astfel tov. Zoia Cernat din raionul Bacău a obţinut pe o suprafaţă de 900 m.p. 360 kg. roşii, 180 kg. ceapă, 600 kg. varză şi 360 kg. alte legume.

Participantele la consfătuirea regională au arătat un mare interes faţă de problemele discutate, multe din ele luînd cuvîntul şi angajîndu-se să dezvolte pe scară largă aceste importante ramuri de producţie.

Acţiunea întreprinsă pe această linie de organele de resort ale regiunii Bacău merită toată atenţia. Ea trebuie urmată de bună seamă şi în alte regiuni.

Ing. EMIL LEMNARU

—o—

„O surpriză la cămin"

Brigada artistică de agitaţie a căminului cultural din comuna Smîrdioasa, regiunea Bucureşti, a pregătit spectacolul „O surpriză la cămin", care cuprinde scenete şi cuplete despre transformarea socialistă a agriculturii, despre campania agricolă de primăvară, despre diferite realizări şi lipsuri din comună şi din raion.

In afară de Smîrdioasa, spectacolul „O surpriză la cămin" va fi prezentat şi în alte comune din raionul Zimnicea.

IONEL TRIFU
corespondent

În afara premiilor obişnuite în bani, premii în obiecte
Loto Central
23 MAI
La tragerea specială
LoTo

OBICEIUL PONTATORULUI...

Tablou într-un act şi un eventual epilog...

Personagii: C. Platon — *Pontator — alimentator la brigada a 4-a de la S.M.T. Tg. Frumos, regiunea Iaşi;* Coman Mihai — *un ţăran muncitor din satul Balş;* Marcu Ion, *alt ţăran muncitor din satul Balş;* un ospătar; directorul staţiunii.

PLATON: Va... zică, frăţioare mai serveşte-mă cu-un ţoi...

COMAN: Tot mai bei aci, măi Platon? Semănatul e în toi. Noi avem contract în lege. Aţi adus semănătoarea?

PLATON: (către ospătar) ...Şi pe lîngă-un ţoi făăţie, să nu uiţi cumva gustarea.

MARCU: Nici nu-ţi pasă. Tractoriştii te aşteaptă să le spui...

PLATON: Bună-i ţuica. Să aştepte, şi să-şi pună pofta în cui...

MARCU: Gîndul ţi-i la băutură. Noi vorbim de semănat. Dar porumbul stă, măi frate şi ne rîde-ntregul sat...

COMAN: Dacă nu veniţi chiar astăzi, pun porumbul tot cu mîna...

PLATON: Ospătare! Mă, da bună-i! Ia mai toarnă-mi colea, una.

COMAN: Tiii, cu ăsta nu-i de vorbă. Scoală măi şi hai pe-ogor. (Aparte) Cu clondirul stă la gură: Zău îmi vine să-l omor! Aşa stă de vreo cinci zile lîngă ţuică pironit...

OSPATARUL: Oameni buni vorbiţi degeaba nu vedeţi c-a adormit?

DIRECTORUL S.M.T.-ULUI (care a apărut pe nesimţite): Unde-i Platon? Cum se face că nu ne-a înştiinţat? Căci i-am fi putut trimite 3 maşini de semănat.

OSPATARUL: Căutaţi-l. E pe-acilea. In local pe undeva. Poat' să fie sub vreo masă...

PLATON: Bună-i ţuica, zău aşa!

DIRECTORUL: „Brava" pontator! Văzurăţi? Pentru el e sărbătoare.

PLATON: Misiunea asta-mi este: o-mplinesc... alimentare...

DIRECTORUL: Dar cu planul frăţioare, să vedem cum aţi ieşit?

PLATON: Planul?... Colea... Asta-i... ţuica. Nici o grijă: — i depăşit!

DIRECTORUL: Atunci haide frate Platon, fă un duş şi te trezeşte, Ca să cauţi altă slujbă. Asta chiar te... depăşeşte.

P. S. Dac-aţi observat, finalul e puţin exagerat.

S-ar putea însă cu timpul să devină... adevărat!

AL. RAICU
după o corespondenţă trimisă
de tov. ACATRINEI MIHAI

Pentru înfrumuseţarea satului

In comuna Sprincenata din regiunea Piteşti sătenii lucrează în timpul liber la repararea drumurilor.

Hepatita infecţioasă

SFATUL MEDICULUI

Hepatita infecţioasă numită popular gălbinare este o boală care se ia de la om la om, adică epidemică infecţioasă şi este des întîlnită, atît la sate cît şi la oraşe. Cauzată de un microb cu dimensiuni foarte mici (virus) ea se manifestă prin îngălbenirea pielii, prin apariţia unei temperaturi crescute, precum şi prin alte semne, despre care vom pomeni în acest articol.

La sate hepatita infecţioasă este semnalată des, apărînd izolat şi rareori sub formă de îmbolnăviri în masă — epidemii. În trecutul nu prea depărtat exista obiceiul prost ca în astfel de cazuri să fie chemată „doftoroaia satului", o babă ce înşela pe neştiutori, pentru a aplica un „tratament" antiştiinţific, total neindicat: tăiere sub limbă, crestarea pielei pe frunte etc. Aceste practici sînt astăzi pe cale de dispariţie, şi în satele şi comunele unde totuşi mai apar trebuie combătute cu toată tăria.

Hepatita infecţioasă nu-i o boală cu care putem glumi, ci trebuie considerată la fel de gravă ca orice altă boală infecto-contagioasă.

Hepatita infecţioasă se manifestă şi sub forma de icter de seringă, cum la 60—100 zile după ce s-a făcut o injecţie cu orice medicament, însă cu un ac insuficient sterilizat.

Boala se răspîndeşte şi prin materiile fecale, urina bolnavului. De asemenea, muştele au un rol important în purtarea microbului acestei boli.

Poarta de intrare a bolii în organism este tubul digestiv. Microbul trece de aci în sînge şi în toate organele, localizîndu-se de preferinţă la nivelul ficatului (de unde şi denumirea de hepatită).

Care sînt semnele după care putem recunoaşte această boală? La început, adică în perioada preicterică, care durează cîteva zile, bolnavul are greţuri, pierde pofta de mîncare, varsă, are dureri surde în regiunea superioară a abdomenului, constipaţie, sau chiar diaree.

În perioada a doua icterică apare coloraţia galbenă ca şofranul a pielii şi mucoaselor. Pofta de mîncare scade pînă la dispariţie; apar dureri surde în regiunea ficatului, inima începe să bată mai rar, bolnavii devin mai nervoşi, apar mîncărimi de piele. Materiile fecale devin albicioase, cretoase, iar urina capătă o culoare brună închisă. Este bine ca îndată ce au fost observate primele semne, bolnavul să se prezinte la dispensar.

In ceea ce priveşte tratamentul, acesta este destul de uşor de urmat de către bolnav, el constînd dintr-o dietă şi un tratament medicamentos, pe care numai medicul are competenţa de a-l indica.

Ceea ce constituie un factor important în această boală este faptul că ea se poate răspîndi foarte uşor, putînd atinge colectivităţi întregi, deci scoţînd din muncă mulţi oameni.

Obligaţia fiecărui cetăţean este de a declara forurilor sanitare cele mai apropiate pe toţi bolnavii care prezintă semnele arătate mai sus, prin aceasta venind în ajutor atît bolnavului cît şi celor din jurul său.

Contacţii, adică cei care au fost în imediata apropiere a bolnavului, trebuie să se supună carantinei şi prescripţiunilor indicate de medic.

In acelaşi timp, contacţii vor trebui să dea ajutor la dezinfecţia obiectelor folosite de bolnav, a latrinelor etc., cu soluţii dezinfectante obişnuite (cloramină 2 la sută).

DR. C. ANTONESCU

4.000.000 lei cîştiguri atribuite depunătorilor pe obligaţiuni C.E.C.

Casa de Economii şi Consemnaţiuni — C.E.C. — a atribuit depunătorilor pe obligaţiuni C.E.C. cu prilejul tragerilor la sorţi din perioada ianuarie—aprilie, cîştiguri în valoare totală de 4.000.000 lei.

Printre depunătorii pe obligaţiuni C.E.C., care la ultimele trageri la sorţi au cîştigat sume mai importante şi care au consimţit să fie popularizaţi menţionăm pe:

Simian Elena pensionară din Bucureşti, Str. Radu Boiangiu Nr. 1, posesoarea unei jumătăţi din obligaţiunea Nr. 06 seria 5479, în valoare de 100 lei, care a ieşit cîştigătoare cu **75.000 lei, a încasat 37.500 lei.**

Muşoiu Andrei din oraşul Cîmpina, Str. Plevnei Nr. 12, posesorul obligaţiunii Nr. 26 seria 01580 în valoare de 200 lei, a încasat integral cîştigul **de 50.000 lei.**

Costea Pelin lăcătuş la Uzinele Metalurgice „Progresul" Brăila, **Valeriu Oltenceanu**, profesor la Şcoala Elementară din comuna Lădeşti, regiunea Piteşti, **Szöc Gyula** din comuna Rupea, regiunea Stalin, au cîştigat fiecare cîte 10.000 lei ş.a.

Obligaţiunile neieşite cîştigătoare pînă în prezent, participă din oficiu la următoarele trageri la sorţi.

La 31 mai va avea loc în oraşul Baia-Mare tragerea la sorţi lunară a obligaţiunilor C.E.C. pe întreaga ţară. Se vor atribui cîştiguri de 75.000, 50.000, 25.000 şi alte numeroase cîştiguri între 10.000 şi 1.000 lei, în valoare totală de 1.000.000 lei.

Obligaţiunile C.E.C. se pot procura pînă în ajunul tragerii.

VĂ DORIŢI O CASĂ?
CEC
LIBRET DE ECONOMII
Depuneţi treptat economiile la CEC
şi o veţi putea construi mai uşor

Anunţ

CENTRUL ŞCOLAR AGRICOL DIN ALEXANDRIA, REGIUNEA BUCUREŞTI, STR. LIBERTAŢII NR. 69.

Roagă pe toţi absolvenţii fostei şcoli inferioare de agricultură Alexandria, fostelor şcoli medii tehnice agricole şi zootehnice Alexandria, să comunice centrului:

1. **Ce şcoli au urmat după absolvirea acestor şcoli;**
2. **Ce funcţiuni au îndeplinit sau îndeplinesc în prezent;**
3. **Ce realizări ştiinţifice, sociale etc au.**

Aceste date ne sînt necesare pentru întocmirea Monografiei Centrului Şcolar.

Orice informaţii în legătură cu aceste date se vor cere de la Centrul şcolar agricol din Alexandria.

DIRECŢIUNEA

Asocieri pentru încheierea de contracte

Avantajele însemnate pe care le oferă statul producătorilor agricoli, care încheie contracte, pentru vînzarea de cereale în asociere prin cooperaţia de consum şi întreprinderea „Recolta", a făcut ca de la începutul anului şi pînă acum, să crească mult cantităţile de cereale contractate faţă de aceeaşi perioadă a anului trecut. Astfel, în toate regiunile ţării sporeşte numărul ţăranilor muncitori cu gospodării individuale, al membrilor gospodăriilor agricole colective, întovărăşirilor şi al cooperativelor de producţie agricolă cu rentă, care se asociază pentru a valorifica pe bază de contract, în condiţii mai avantajoase decît în mod individual, cantităţile de cereale ce le prisosesc. De pildă, în regiunile Piteşti, Bucureşti, Ploeşti, Suceava, Craiova, Galaţi, Constanţa, Iaşi şi Baia Mare au fost organizate pînă acum peste 5.500 asocieri care au încheiat contracte pentru a vinde cooperaţiei de consum aproape 173.000 tone de cereale şi floarea-soarelui. Producătorilor agricoli care se asociază pentru a contracta şi valorifica în comun cel puţin 20 tone grîu-secară şi orzoaică la un loc, sau 20 tone de porumb, 10 tone floarea-soarelui, beneficiază de un spor de 10 la sută peste preţul de contractare. In regiunea Piteşti, unde lucrătorii cooperativelor săteşti au popularizat pe larg avantajele pe care le au cei care îşi valorifică surplusul de cereale pe această cale, s-a reuşit să se formeze 450 de asocieri, care au încheiat contracte pînă acum pentru mai mult de 17.000 tone de cereale şi floarea-soarelui.

Rezultate bune au dobîndit şi unităţile cooperatiste din regiunea Bucureşti, unde în afara unui mare număr de contracte individuale au fost organizate peste 1.000 asocieri ale producătorilor agricoli, care vor vinde cooperaţiei peste 30.250 tone cereale şi floarea-soarelui. De asemenea, în regiunea Constanţa, paralel cu cantităţile mari de cereale contractate de gospodăriile agricole colective cu întreprinderea „Recolta", mii de colectivişti au hotărît să vîndă pe bază de contracte o parte din produsele ce le vor primi pentru munca depusă în acest an. Colectiviştii din această regiune au format aproape 300 de asocieri care vor vinde cooperaţiei de consum 6.213 tone cereale şi floarea-soarelui.

Succese deosebite în organizarea de asocieri şi sporirea cantităţilor contractate au fost obţinute şi în regiunile Ploeşti, Suceava, Craiova etc.

Pregătiri la bazele de recepţie

O dată cu efectuarea lucrărilor de întreţinere a culturilor, oamenii muncii de pe ogoare fac pregătiri intense pentru reuşita campaniei de recoltare. Cu aceeaşi intensitate se pregătesc şi bazele de recepţie pentru înmagazinarea în bune condiţii a recoltei din acest an. Astfel, pînă acum, mai mult de jumătate din silozurile şi magaziile pentru depozitarea cerealelor au fost curăţate şi dezinfectate. In acelaşi timp au fost revizuite şi reparate magaziile. In regiunile Bacău, Ploeşti şi Galaţi pregătirile pentru depozitarea recoltei se apropie de sfîrşit. De asemenea, sînt pe sfîrşite reparaţiile şi verificarea cîntarelor, aparatelor pentru determinarea umidităţii cerealelor, precum şi utilajele de condiţionare — selectoarele, trioarele, vînturătorile etc.

Paralel cu aceste pregătiri, la bazele de recepţionare se lucrează la îmbunătăţirea transporturilor şi în special la preluarea într-un timp mai scurt de la producători a cerealelor contractate. Pentru aceasta la 60 de baze de recepţionare au fost introduse benzi transportoare cu un debit de 30 tone fiecare. Pînă la sfîrşitul anului vor fi înzestrate cu benzi transportoare alte 60 de baze. Bazele de recepţionare au mai fost înzestrate cu instalaţii pneumatice mobile folosite pentru încărcarea şi descărcarea cerealelor care, împreună cu autoalimentatoarele, reduc aproape complet folosirea muncii manuale.

Pentru condiţionarea cerealelor şi în special a seminţelor, 30 de baze de recepţionare au fost înzestrate cu selectoare care au un debit de 4 ori mai mare decît cele obişnuite. In afară de acestea bazele vor mai fi înzestrate cu 250 de vînturători metalice, a căror capacitate este de două ori mai mare decît a celor existente, precum şi ca alte utilaje de mare randament.

Plenara C. C. al Sindicatului muncitorilor din agricultură şi silvicultură

Sîmbătă 17 mai s-au desfăşurat lucrările plenarei C.C. al Sindicatului muncitorilor din agricultură şi silvicultură. Lucrările plenarei au fost deschise de tovarăşul Nicolae Popescu, preşedintele C.C. al sindicatului. Ordinea de zi a început cu raportul asupra execuţiei bugetului de asigurări sociale pe anul 1957 şi proiectul bugetului de asigurări sociale pe anul 1958. A urmat apoi raportul asupra execuţiei bugetului administrativ-financiar pe anul 1957 şi a proiectului de buget administrativ-financiar pe anul 1958. După ce s-a prezentat şi raportul comisiei de revizie au urmat discuţii pe marginea rapoartelor de mai sus.

In partea a doua a plenarei s-a prezentat o informare asupra experimentării sistemului îmbunătăţit de salarizare. Apoi, tovarăşul Nicolae Popescu, preşedintele C.C. al sindicatului, a prezentat planul de măsuri al C.C. al Sindicatului muncitorilor din agricultură şi silvicultură, cu privire la sarcinile ce revin organelor sindicale stabilite de hotărîrea plenarei C.C.S. din aprilie a.c. pentru aplicarea măsurilor stabilite în consfătuirea de la Constanţa a ţăranilor şi lucrătorilor din sectorul socialist al agriculturii. Din discuţiile şi concluziile trase a reieşit **că organelor sindicale din G.A.S. le revine ca sarcină principală mobilizarea muncitorilor, tehnicienilor, inginerilor şi funcţionarilor pentru obţinerea de producţii mereu sporite la hectar şi animal, astfel ca de pe fiecare 100 hectare teren să se dea fondului central al statului mai multe tone de cereale, carne, lapte, lînă, ouă etc şi la un preţ de cost redus. A reieşit de asemenea că obiectivul principal pentru S.M.T. este folosirea la maximum a capacităţii de lucru a tractoarelor şi maşinilor agricole pentru a se putea face faţă nevoilor mereu crescînde de muncă mecanizată în sectorul cooperatist care este în plină dezvoltare.** Să se pună un accent şi mai mare pe calitatea lucrărilor astfel ca de pe terenurile lucrate să se obţină recolte tot mai bogate.

In scopul extinderii metodelor îmbunătăţite de muncă ale activiştilor sindicali din regiunea Constanţa şi alte regiuni, cu privire la contribuţia organelor sindicale, la transformarea socialistă a agriculturii, **s-a stabilit că se va organiza de către prezidiul C.C. al sindicatului în cursul trimestrului IV al acestui an un schimb de experienţă la Constanţa între comitetele regionale, după care acestea, la rîndul lor, să organizeze astfel de schimburi de experienţă între comitetele de întreprindere din G.A.S. şi S.M.T.**

Tot în această plenară s-a prezentat şi o informare cu privire la lucrările de pregătire a celei de a doua Conferinţe mondiale a muncitorilor agricoli şi forestieri care va avea loc la Bucureşti în luna octombrie. S-a atras atenţia participanţilor la plenară, că va trebui larg popularizată Conferinţa sindicatelor şi oamenilor muncii din Europa, împotriva pericolului războiului atomic, conferinţă ce se va ţine în iunie la Berlin. Cu aceasta lucrările plenarei au luat sfîrşit.

Informaţii

Intre 16—18 mai s-a ţinut la Institutul „Nicolae Bălcescu" din Bucureşti lucrările sesiunii ştiinţifice de comunicări şi referate, organizată de Institutul „N. Bălcescu" în colaborare cu Institutul de cercetări pentru cultura porumbului şi Institutul de cercetări horti-viticole. La sesiune au luat parte cadre didactice din învăţămîntul agricol superior, colaboratori şi cercetători ai Institutelor ştiinţifice, reprezentanţi ai Ministerului Agriculturii şi Silviculturii şi ai Academiei R. P. Romîne.

★

Zilele trecute, Direcţia zonală de îmbunătăţiri funciare din regiunea Bucureşti a dat în folosinţă şantierelor navale Olteniţa o staţie de pompare plutitoare. Staţia va servi la irigarea unei suprafeţe de circa 2.000 de ha, pe terenurile gospodăriei agricole de stat Roseţi şi ale gospodăriilor colective: Modelul, Radu Negru şi Măgura.

★

De curînd Ministerul Industriei Petrolului şi Chimiei a întocmit un nou plan tehnico-organizatoric, care, printre altele, cuprinde o serie de măsuri pentru buna aprovizionare a S.M.T.-urilor cu lubrifianţi şi combustibil. In acest scop se vor construi încă 6 depozite noi la Feteşti, Baia Mare, Orşova, Orăştie, Găeşti, Segarcea, şi se vor înfiinţa alte patru staţii de distribuţie la Băneasa-Bucureşti, Constanţa, Tulcea şi Vatra Dornei. Depozitele vor fi în permanenţă aprovizionate cu combustibil şi lubrifianţi.

★

In primăvara acestui an, planul plantărilor de vii a fost depăşit cu peste 40 la sută; în goluri au fost plantate aproape 5.300.000 viţe de vie. De asemenea, fondul pomicol al ţării a crescut în această primăvară cu încă 1.850.000 de pomi fructiferi, din care mai mult de jumătate au fost plantaţi de către sectorul agricol-cooperatist. Cele mai multe plantări de pomi fructiferi au fost făcute în regiunile Piteşti, Constanţa, Craiova, Oradea, Iaşi şi altele.

★

In cadrul „Lunii curăţeniei", echipele formate în acest scop în regiunea Ploeşti au vizitat aproape 30.000 de locuinţe şi peste 120 de unităţi alimentare. In raioanele Berceni, Buzău şi Teleajen toată populaţia a participat activ la văruirea gardurilor, pomilor, la curăţirea curţilor, a şanţurilor etc. In raionul Cricov s-au iniţiat întreceri între comune sub lozinca: „Cea mai frumoasă stradă, curte; pentru amenajarea a cît mai multe spaţii verzi".

UN PACIENT CUMINTE

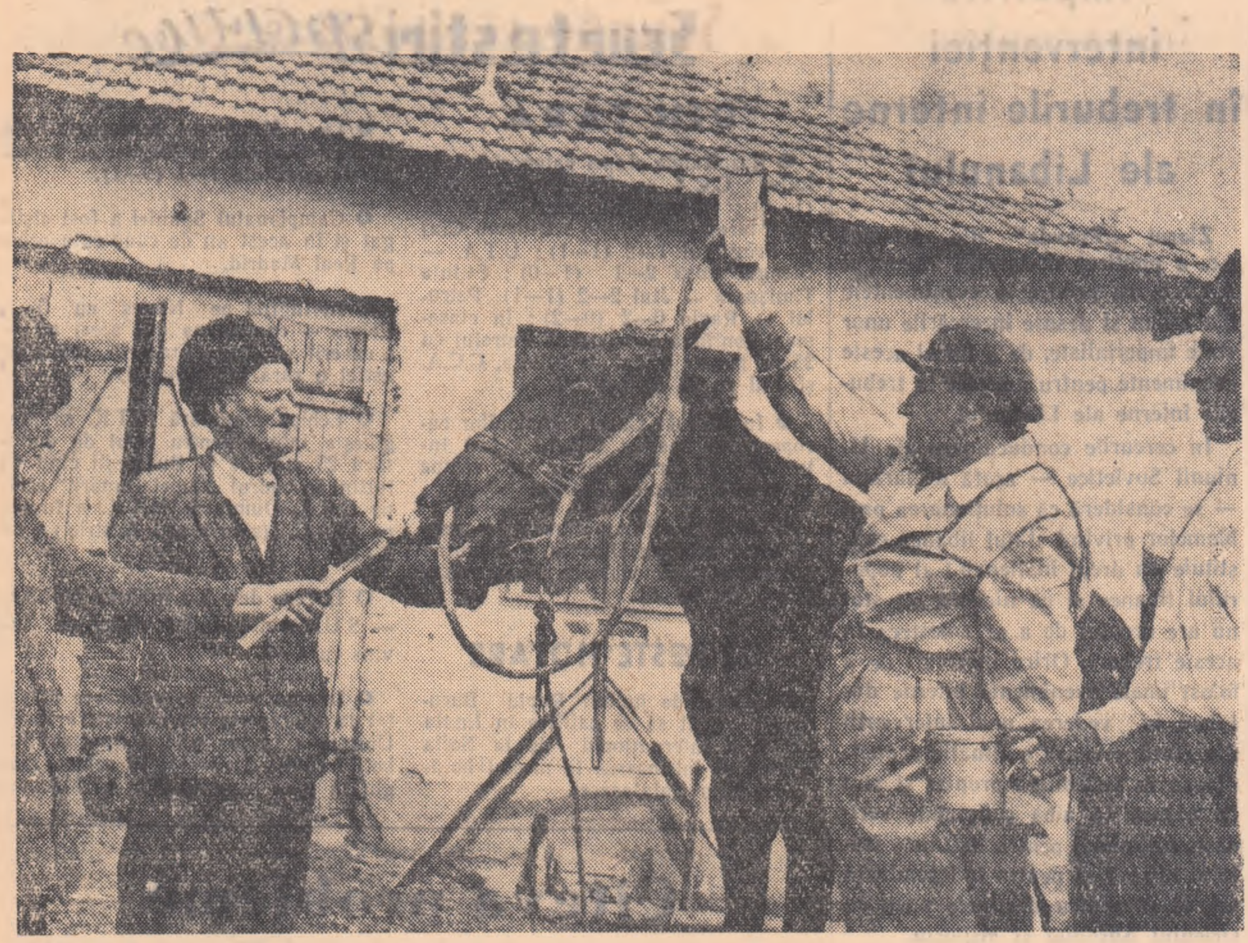

In sectorul zootehnic al gospodăriei colective din comuna Sintandrei, regiunea Oradea, se dă o atenție deosebită îngrijirii animalelor.

In fotografie doctorul veterinar Gheorghe Tomolagă face spălături gastrice unui cal.

Cresc întovărășirile zootehnice

In urma discutării documentelor consfătuirii de la Constanța, mulți țărani muncitori din comunele de deal și de munte ale raionului Aiud au luat hotărîrea să se înscrie în întovărășiri zootehnice. La Ponor, adunarea generală a întovărășirii zootehnice a acceptat cererea de înscriere a numeroși țărani muncitori, întovărășirea cuprinzînd în prezent 79 de familii cu 49 hectare și 234 de oi. In satul Geogel, alte 11 familii de țărani muncitori au luat inițiativa să înființeze o nouă întovărășire zootehnică.

I. BARB
corespondent

★

Nu de mult în comuna Ilva Mică, raionul Năsăud, a fost inaugurată o nouă întovărășire zootehnică. S-au înscris 35 familii cu 13 hectare teren agricol și 200 oi.

Printre primii care s-au înscris în întovărășire au fost Neștiut Gh. Gaftane Simion, Harapascu Simion, Matei Anton și alții. Pentru pășunatul oilor le-a fost repartizat un plai munte, precum și o parte din pășunea comunei.

LEON POP
corespondent

CÎTEVA PROBLEME
ALE COMERȚULUI „GOSTAT"

Experiența primelor magazine „Gostat" a dovedit că aprovizionarea orașelor printr-o rețea comercială proprie este un sistem foarte avantajos atît pentru gospodăriile agricole de stat, cît și pentru cumpărători. Reducîndu-se cheltuielile de circulație prin înlăturarea unor verigi intermediare (centre de colectare, depozite centrale etc.), produsele ajung pe piață mai proaspete și mai ieftine. In același timp, alimentînd piața cu tot mai multe sortimente din sectorul de stat se poate influența prețul unor mărfuri. Un exemplu grăitor în această privință îl constituie acțiunea magazinelor „Gostat" din orașele București, Craiova, Timișoara, Stalin și altele, care, punînd în vînzare în primăvara aceasta un mare număr de ouă, au făcut ca prețul acestora pe piața neorganizată să scadă, de multe ori chiar sub cel oficial.

Produsele gospodăriilor agricole de stat și-au făcut un bun renume printre gospodine. Simpla etichetă „Gostat" a devenit de-acum o garanție că produsul pe care vrei să-l cumperi este de o calitate superioară. De aceea, nu este de mirare că în magazinele „Gostat" este în permanență o mare afluență de cumpărători. Rezultatul? In anul 1957, cu toate greutățile inerente începutului organizării rețelei comerciale proprii „Gostat", magazinele care au fost puse în funcțiune au realizat vînzări de zeci de milioane de lei, însemnate beneficii revenindu-le și gospodăriilor.

Avînd în vedere succesele înregistrate de primele magazine, Departamentul gospodăriilor agricole de stat din Ministerul Agriculturii și Silviculturii a luat măsuri ca rețeaua comercială proprie să fie extinsă prin înființarea unor noi unități la Cluj, Bacău, Galați, Timișoara, Hunedoara, Suceava etc. Pe lingă cele 11 magazine existente anul trecut, în primăvara aceasta au fost deja organizate și altele la Orașul Stalin, Satu Mare și Pitești. Totodată, vor mai fi deschise 50 de mici magazine pentru vînzarea vinului, iar în stațiunile de pe litoral și la munte vor funcționa toată vara standuri unde se vor desface fructe de sezon și vinuri. De asemenea, se studiază posibilitatea ca în majoritatea orașelor muncitorești să se organizeze chiar în fața fabricilor și uzinelor standuri, sau chioșcuri pentru vînzarea produselor gospodăriilor de stat. Peste 18.000.000 de ouă, 1.000.000 de pui de frigare, păsări vii și tăiate, preparate de carne, vinuri și rachiuri și alte produse au fost planificate a fi vîndute în anul 1958 prin magazinele „Gostat". Numai la Ploești, de pildă, se vor realiza vînzări de 20.000.000 lei, la Craiova de 16.000.000 lei etc. După cum se vede, s-a făcut foarte mult pentru ca gospodăriile agricole de stat să dea o contribuție din ce în ce mai substanțială la aprovizionarea orașelor. Și totuși...

Există în activitatea comerțului „Gostat" unele greutăți care frînează o și mai bună aprovizionare a populației. Mai întîi problema legumelor. Se știe că, deosebit de marile cantități de legume pe care gospodăriile le contractează cu „Aprozarul", o parte din sortimentele legumicole sînt desfăcute prin rețeaua comercială proprie. In această situație, era de așteptat să existe o mai mare preocupare din partea conducerilor gospodăriilor pentru producerea legumelor extratimpurii, timpurii și tîrzii în scopul alimentării pieții în tot timpul anului cu aceste sortimente. Ce se întîmplă însă în realitate? In marea lor majoritate, gospodăriile agricole de stat produc legume și zarzavaturi în toiul verii, atunci cînd piața este de acum plină cu asemenea produse. A produce legume fără a ține seama de nevoile pieții este o practică la care trebuie să se renunțe și din alt considerent și anume, acela al rentabilității. In această privință exemplul unei singure culturi este cît se poate de edificator: s-a constatat că un ha. de roșii extratimpurii aduce beneficii de peste 20.000 lei, în timp ce un ha. de roșii de vară se soldează cu pierderi. Concluzia? Conducătorii gospodăriilor agricole de stat trebuie să devină nu numai buni organizatori pentru obținerea unor producții legumicole mari ci și buni negustori. Ei trebuie să țină seama de cerințele populației. In

GH. LEU

(Continuare în pag. a 4-a)

AVEȚI *cuvîntul*

DIN EXPERIENȚA ORGANELOR AGRICOLE ale raionului Jimbolia

Urmăresc cu foarte mare interes discuția care se desfășoară în paginile ziarului „Agricultura Nouă" despre problemele organizării și retribuirii muncii. Peste 6 ani am lucrat pe ogoarele raionului Jimbolia și aș dori să redau mai jos unele concluzii pe care le-am tras în această problemă din cele văzute pe teren.

Găsesc că la multe gospodării colective puternice, care dispun de un număr mare de cadre calificate, brigada de cîmp și diferitele brigăzi specializate nu mai corespund necesităților. Cred că în locul lor trebuie să funcționeze unități organizatorice mai mari, mai puternice, cu mai mari posibilități în organizarea producției. Asemenea unitate poate fi o brigadă de cîmp formată nu din 60—80, ci din 120—140 brațe de muncă, căreia să i se repartizeze 5—600 de ha de teren arabil, adică aproximativ 4 ha de fiecare braț de muncă. In asemenea brigăzi puternice, munca va putea fi mai temeinic organizată, iar fiecare membru colectivist va putea executa în medie un număr de 250—300 de zile muncă (la cereale, leguminoase etc), după necesitățile gospodăriei.

La alte gospodării colective, socotesc că unitatea de bază în producție ar trebui să fie brigada complexă, răspunzătoare de mai multe sectoare de producție a cărei echipe s-ar putea specializa pe cîte o ramură sau cultură importantă (tutun bumbac etc). Amănunte despre organizarea unei asemenea brigăzi au mai fost publicate în cadrul acestei discuții, în scrisoarea semnată de Ion Tudosan, șeful brigăzii complexe nr. 1 de la gospodăria agricolă colectivă Lenauheim — tot din raionul nostru.

In sfîrșit, vreau să-mi exprim adeziunea mea totală la metoda retribuției suplimentare, cu acordul pe brigadă, echipă și pe fiecare colectivist, așa cum se aplică la gospodăriile agricole colective din Lenauheim, Jimbolia, Jeica Mare, Comloșul Mare etc. Această importantă metodă de stimulare a colectiviștilor harnici și conștiincioși a fost aplicată în cursul anului 1957 de către 15 gospodării, iar în 1958 va fi aplicată de 21 din totalul de 23 de gospodării colective ale raionului Jimbolia. In 1957, primul an de aplicare a noului sistem, gospodăriile colective din raion au obținut în medie cu 6.000 kg sfeclă și 700 kg de porumb boabe mai mult la hectar decît în anul 1955. Ce poate fi mai grăitor pentru a oglindi justețea aplicării sistemului retribuției suplimentare?

Inchei, exprimîndu-mi convingerea că rezultatele acestei discuții vor fi deosebit de rodnice pentru toate gospodăriile agricole colective din țara noastră, doritoare să îmbunătățească necontenit sistemul de organizare și de retribuire a muncii.

Ing. IOSIF FAUR
șeful secției agricole a
raionului Jimbolia, regiunea
Timișoara

PENTRU NOI SUCCESE ÎN SECTORUL ZOOTEHNIC

(Urmare din pag. 1)

juninci vor fi repartizate numai gospodăriilor colective pentru înființarea și dezvoltarea nucleelor de animale. Ciclul va continua cu un număr de animale din ce în ce mai mare.

Se prevede în plus ca pînă în anul 1960 să ia ființă chiar în gospodăriile colective cel puțin 10 ferme de prăsilă. O parte din animalele crescute în aceste gospodării le vor rămîne lor, iar o altă parte vor fi furnizate altor unități.

Creșterea nu în destulă măsură a animalelor de producție se datorește și folosirii în multe cazuri a unui material de reproducție necorespunzător. Unele stațiuni de montă mențin încă tauri bătrîni, neîngrijiți, iar ca urmare, un număr însemnat de vaci rămîn nefecundate.

Pentru lichidarea acestei stări de lucruri, au început încă de acum să funcționeze 2 centre de reproducție și combatere a sterilității la Sebeș și Baia de Criș și este în curs de amenajare încă un centru la Hațeg. Numai centrul din Sebeș asigură însămînțarea artificială a 12.000 vaci din cele 16 comune vecine.

Din cele arătate de inginerul Gherbea în domeniul creșterii ovinelor se desprinde ca sarcină principală îmbunătățirea rasei oilor. Dacă, deocamdată, predomină țurcana cu lînă de calitate inferioară, în viitorii 2 ani, procentul de oi cu lînă semifină va crește de la 11 la sută la 45 la sută. Pentru înfăptuirea acestui proiect, va fi lărgită acțiunea de însămînțări artificiale la oi (pînă în 1960, 75 la sută din efectiv vor fi însămînțate artificial) și vor fi reținute toate mieluțele provenite din rasele ameliorate.

Minuțios a fost studiată și problema creșterii porcilor. Pe lîngă măsurile în general cunoscute — îmbunătățirea materialului de prăsilă, construirea de îngrășătorii, maternități pentru scroafe (numai în 1958 gospodăriile colective vor avea 7 asemenea maternități) etc., — în regiunea Hunedoara a fost luată o măsură ce trebuie urmată și în celelalte regiuni. S-a hotărît ca toate întreprinderile anexe să îngrașe încă în acest an cel puțin 1.600 de porci, folosind resturile de la cantină și alte surse. Sfaturile populare în a căror rază se află asemenea unități au și pus la dispoziție întreprinderilor peste 1.300 de purcei. In privința asigurării unei hrane abundente și ieftine pentru porcine, se proiectează mobilizarea tineretului, a copiilor etc. pentru strîngerea uriașelor cantități de jir și ghindă ce se găsesc în pădurile Petroșani, Hațeg, Ilia și Brad.

Vorbind despre posibilitățile de hrănire a animalelor de producție, șeful secției agricole a arătat pe larg ce măsuri sînt prevăzute a fi luate. Redăm cîteva dintre ele. Dacă în anul 1957, au fost însilozate numai 900 tone de nutreț, în acest an se va însiloza cantitatea de 45.000 tone.

In ceea ce privește asigurarea de masă verde s-a muncit bine pentru redarea în folosință cît mai de vreme a unor importante suprafețe de pășuni inundabile. Cu ajutorul țăranilor muncitori au fost făcute desecări pe pășunile Teiuș, Alba Iulia, Șard, Gelmar, Coșlariu și altele.

Prin lucrări de întreținere, curățire, îngrășare suplimentară etc. — lucrări mai mult sau mai puțin neglijate în anii din urmă — se va obține în medie pînă în anul 1960 un spor anual de cel puțin 60.000 de tone masă verde.

Numai oile vor avea asigurată în 1960 în păduri suprafața de 50.000 ha. pășune față de 34.000 ha. cîte sînt date acum în folosință.

★

Aceste măsuri și multe altele, vor duce la dezvoltarea simțitoare a șeptelului în regiune. Astfel, în anul 1960 numărul bovinelor va reprezenta la 100 ha teren agricol 45 capete din care 25 vaci, iar al porcinelor, raportat la 100 ha. teren arabil, va crește la 70 de capete din care 10 scroafe.

Planul privind dezvoltarea creșterii animalelor în regiunea Hunedoara este fără îndoială un plan bun. Rămîne ca toți inginerii și tehnicienii care muncesc în agricultura regiunii să sprijine continuu pe țăranii muncitori în vederea înfăptuirii lui. In acest sens s-a angajat și tovarășul inginer Remus Gherbea...

Pe parcurs și nu în asalt

Este necesar ca reparația utilajului agricol să se execute potrivit graficului de întreținere și reparații

Acum, în fața mecanizatorilor din S.M.T.-uri și gospodării de stat stă între altele și importanta sarcină de a pregăti temeinic utilajul necesar în campania de vară. In unele unități, reparația acestui utilaj este pe terminate.

La S.M.T. Turnișor-Sibiu, din regiunea Stalin, pînă zilele trecute, fuseseră reparate, rodate și recepționate 31 de batoze (din totalul de 45), 12 secerători-legători (din 19), 39 motoare electrice din 54. Faptul că, după cum se vede, reparația acestui utilaj este pe terminate se datorează începerii lucrărilor respective încă din iarnă, și nu în aprilie-mai, ca în alte S.M.T.-uri. Ceva mai mult. In astfel de unități în perioada lunilor mai-iunie, cînd majoritatea tractoarelor ar putea fi utilizate pentru efectuarea prășitului mecanic, începe o nouă campanie de reparare a acestora. La S.M.T. Turnișor-Sibiu nu se pune această problemă, deoarece aici **reparațiile se fac în tot cursul anului, potrivit graficului de întreținere și reparații.**

De altfel, ca rezultat al muncii de reparație **eșalonată pe trimestre, luni, decade și chiar pe zile,** mecanizatorii de la S.M.T. Turnișor-Sibiu nu au mai avut în ultimii 3 ani nici o „campanie" de reparații. Datorită acestui fapt, starea tehnică a parcului de tractoare se menține la un grad tehnic superior tot anul, fapt ce permite folosirea cu randament maxim a utilajului.

Ca urmare a respectării graficului de reparații, s-au putut face mari economii la piese de schimb, prețul de cost al reparațiilor (și deci al hantrului) fiind cu mult scăzut. Astfel în anul trecut, la S.M.T. Turnișor-Sibiu s-au înregistrat numai la capitolul reparații economii în valoare de aproape 200.000 lei, ceea ce reprezintă față de prețul de cost la acest capitol, o reducere de 13,27 la sută. Global, pe toate articolele componente, prețul de cost a atins cifra de 109,32 lei față de 123,06 lei planificat (deci o reducere de 11,17 la sută).

Executînd reparațiile **pe parcurs** și potrivit graficului de îngrijiri și reparații, mecanizatorii de la acest S.M.T. au reușit ca anul trecut să realizeze 26.214 hantri, depășind astfel planul anual de producție cu 12,07 la sută. Per tractor convențional a fost realizat un volum de 314 hantri față de 302 hantri planificați. Fără îndoială că în acest fel și productivitatea muncii pe cap de salariat a crescut cu mult față de plan (16,55 la sută).

Respectînd graficul de îngrijiri tehnice zilnice și periodice, mulți mecanizatori de la S.M.T. Turnișor-Sibiu au avut posibilitatea **să prelungească durata de funcționare între două reparații,** și să facă astfel mari economii la consumul normat de piese de schimb și materiale. Anul trecut, de pildă, tractoriștii ca: Binder Martin, Voicu Ion, Mociofan Ștefan, Fronius Ion și alții, prelungind cu mulți hantri viața tractoarelor între două reparații (între 100-180 hantri) nu au mai făcut multe reparații capitale, generale sau îngrijiri tehnice nr. 3 și 4 față de plan, economisind astfel însemnate sume de bani. Ceva mai mult, tractoriști fruntași ca Nicolae Fulea, Neagu Tudorof, și Leon Leonbacher au realizat în cursul anului trecut (cu toate condițiile grele de climă dar mai ales de sol, în care lucrează această stațiune) cîte 650-800 hantri fără reparații.

Și în actuala campanie de primăvară, ca urmare a reparațiilor bune făcute la vreme, ca și a îngrijirilor minuțioase, tractoarele și mașinile agricole au funcționat ca „ceasul" **neînregistrîndu-se nici măcar o oră de reparații accidentale în cîmp.**

Astfel, numeroși mecanizatori de la S.M.T. Turnișor-Sibiu, au reușit să-și îndeplinească și să-și depășească planul de producție cu procente variind între 25-40 la sută. Printre aceștia se numără Fulea Nicolae, Neagu Tudorof, Mociofan Ștefan și alții. Cu toate greutățile întîmpinate, vrednicii tractoriști de la S.M.T. Turnișor-Sibiu, au reușit ca la gospodăriile colective din Șura Mare, Șelimber, Șlimnic și altele, să termine toate muncile de primăvară încă de la 12 mai.

La obținerea unor succese de seamă în ce privește menținerea parcului de tractoare și mașini agricole în perfectă stare de funcționare, au contribuit însă și alți factori. Este vorba de creșterea mișcării de inovații, de recondiționarea unui important număr de piese de schimb, de executarea tuturor reparațiilor în atelierul propriu (care costă astfel mult mai puțin) și de instruirea temeinică a mecanizatorilor, în cadrul cursurilor profesionale.

Dat fiind că prima condiție pentru a folosi utilajul cu întreaga lui capacitate de lucru, este pregătirea lui din timp (ceea ce garantează calitatea lucrărilor) ȘI NU ÎN ASALT, socotim că experiența S.M.T.-ului Turnișor-Sibiu ar trebui să fie însușită de toate unitățile noastre agricole de stat.

I. LEȘEANU

LA TEMELIA DEZVOLTĂRII SĂ STEA AVUTUL OBȘTESC

Insemnări de la gospodăria agricolă colectivă Brateșul Vechi din raionul Filimon Sîrbu

Nu departe de centrul raional Făurei, se întind cele 1.100 ha. teren agricol ale gospodăriei agricole colective din Brateșul Vechi. Această gospodărie are mari posibilități de dezvoltare. Terenul arabil lucrat așa cum trebuie poate da recolte mari de cereale, plante tehnice și furajere. Nutrețurile cultivate și marile cantități de ierburi existente pe cele 398 de hectare de pășuni naturale pot asigura gospodăriei o puternică bază furajeră. Are de asemenea mari suprafețe irigabile, foarte potrivite legumiculturii și orezului. Gospodăria colectivă din Brateșul Vechi se mai poate mîndri și cu membrii săi harnici. In 1957 ei au efectuat în medie 140 de zile-muncă și gospodăria a putut face față nevoilor de producție.

In ciuda acestor condiții, în ultimul timp gospodăria colectivă din Brateșul Vechi a bătut pasul pe loc. Motivul: lipsa de grijă și prevedere pentru creșterea și apărarea avutului obștesc.

Să privim cum stau lucrurile în sectorul zootehnic. După cum se știe, creșterea animalelor poate asigura gospodăriei colective importante venituri bănești, chiar în anii cu producții vegetale mai slabe.

Fostul consiliu de conducere al gospodăriei colective din Brateșul Vechi nu a urmărit însă să dezvolte efectivul taurin și porcin. In anii 1956—57, gospodăria din Brateșul Vechi a trecut chiar la micșorarea numărului vacilor de lapte și al scroafelor — proprietate obștească — și nu s-a îngrijit de procurarea unor animale de prăsilă de bună calitate. E destul să amintim că nu mai puțin de un sfert din efectivul vacilor de lapte sînt sterpe și nu dau nici un fel de producție. Cauza? Adeseori, colectiviștii, membri ai comisiei pentru cumpărarea animalelor, au preferat să cumpere de pe piață vaci mai ieftine. Intorși acasă „fericiții" cumpărători au constatat însă că întreținerea unor asemenea vaci „ieftine" va costa foarte scump, iar producția lor va fi foarte mică.

In gospodărie s-a încetățenit un obicei foarte dăunător dezvoltării avutului obștesc. Numeroase animale tinere, îndeosebi din sectorul porcin, au fost valorificate de către gospodărie imediat după înțărcare. Cumpărători au fost colectiviștii. Din această cauză au pierdut atît colectiva cît și membrii ei, care n-au fost stimulați să crească porci în gospodăria personală. Gospodăria colectivă a scăpat prilejul să păstreze cele mai bune exemplare pentru reproducere, iar restul să le îngrașe pînă la o greutate de 120-130 de kg. și să le vîndă pe un preț bun.

Animalele de producție din proprietatea gospodăriei sînt slab productive. Cauza stă în afară de rasa animalelor, și în furajarea insuficientă și cu slabe calități nutritive.

Furajele lipsesc și din cauză că gospodăria distribuie la zile-muncă peste 50 la sută din recolta de lucernă — fîn. La 31 decembrie 1957, valoarea fondului de furaje existent la gospodărie a scăzut cu peste 23.000 de lei față de sfîrșitul anului 1956. Numai asigurîndu-se un fond corespunzător de furaje, colectiviștii vor reuși să obțină din creșterea animalelor proprietate obștească venituri bănești suplimentare în valoare de sute de mii de lei.

Bănoasă putea să devină în gospodărie și legumicultura. Pe o suprafață irigată de 3 ha. cultivată cu diferite culturi legumicole, gospodăria a obținut în 1957 recolte bogate la varză, roșii și ceapă. Gospodăria nu a precupețit eforturile pentru a valorifica aceste recolte în bune condiții. Cu atît mai surprinzător e faptul, că din legumicultură nu s-a realizat nici un fel de cîștig, cheltuielile fiind egale cu veniturile. O cercetare mai amănunțită a dezvăluit adevărul. In gospodărie nu s-a ținut o evidență a cantităților de legume transportate din gospodărie și vîndute pe piață. Nimeni nu se îndoiește că pe aceste legume s-a încasat cu 50—60 la sută mai mult decît a intrat în casieria gospodăriei. Dar cum să-i afli pe cei vinovați, cînd nu ai acte doveditoare?

Din greșelile anului care a trecut, colectiviștii din Brateșul Vechi au multe de învățat.

Bilanțul de sfîrșit de an și raportul asupra realizării bugetului pe 1957 oglindesc și dezvăluie multe fapte grăitoare din viața gospodăriei. Cheltuielile de producție singure înghit jumătate din totalul veniturilor bănești. Cercetările efectuate de curînd, au desvăluit multe cazuri de irosire a materialelor, de înstrăinare a unor bunuri ale gospodăriei etc. Autorii acestor fapte au fost recent trași la răspundere de către adunarea generală a gospodăriei. Documentele au desvăluit însă și lipsa de grijă ce a existat în gospodărie pentru creșterea și dezvoltarea fondului de bază, căruia i s-au afectat în anul 1957 mai puțin de 5 la sută din totalul veniturilor bănești! Oare cum putea să se dezvolte pînă acum gospodăria dacă valoarea fondului de bază nu trecea încă de 60-70.000 de lei la 100 ha. de teren agricol? Oare de unde își asigură gospodăria fondurile necesare pentru construcții, reînnoiri și dezvoltarea șeptelului, procurarea utilajului agricol necesar pentru dezvoltarea legumiculturii și altor ramuri de producție?

Acest lucru colectiviștii l-au înțeles pe de-antregul abia în ultima vreme. Recent ei s-au strîns într-o adunare generală și au analizat cu seriozitate lipsurile ce au existat. Hotărîrile adunării generale oglindesc hotărîrea colectiviștilor de a duce gospodăria pe drumul dezvoltării multilaterale. Numărul animalelor de producție va crește — pentru început — astfel: al vacilor de la 16 la 30, al scroafelor de la 4 la 18, al oilor-mame și mioare de la 279 la 346. Adunarea generală a însărcinat consiliul de conducere pe care l-au ales să întocmească o nouă balanță furajeră și să permanentizeze îngrijitorii la animalele de producție.

Măsurile acestea vor asigura încă în 1958 dublarea producției de lapte pe cap de vacă furajată și creșterea producției de lînă cu cel puțin 40 la sută. Contabilitatea, întărită cu cadre noi, a primit sarcini deosebite pentru îmbunătățirea evidenței la consumul de materiale și de zile-muncă, la valorificarea produselor. Sarcini speciale revin, de asemenea, noii comisii de revizie, obligată să urmărească în permanență gospodărirea rațională a materialelor, materiilor prime, a tuturor mijloacelor de producție din gospodăria colectivă.

GH. EICHNER

O bogăție ce trebuie valorificată

Pomii roditori alcătuiesc una din bogățiile naturale ale regiunii Oradea. Iernile îndulcite de influența climatului mediteranean, verile potrivit de călduroase, coastele dealurilor cu expoziție și terenuri prielnice, oferă condiții minunate dezvoltării sectorului pomicol. In partea de sud-est a regiunii și îndeosebi în raioanele Alejd, Beiuș, Gurahonț și Marghita pomicultura a devenit astăzi una din ocupațiile de căpetenie ale locuitorilor.

Dacă analizăm însă randamentul patrimoniului pomicol existent constatăm că recolta medie de fructe obținută pe regiune este încă scăzută și nu poate satisface decît în mică măsură cerințele crescînde ale oamenilor muncii. Realizarea unei producții sub posibilitățile existente se datorește în cea mai mare parte nepăsării cu care a fost privită în trecut dezvoltarea sectorului pomicol. Livezi răzlețite, plantate mai mult la voia întîmplării, neîngrijite și cu un sortiment necorespunzător, iată moștenirea pe care a lăsat-o regimul capitalist. In această privință, este de ajuns să arătăm că din totalul pomilor roditori un procent de 75 la sută îl ocupă prunii roșii proveniți din drajoni și ale căror fructe sînt bune numai pentru țuică.

Indreptarea acestei situații a devenit posibilă în anii regimului de democrație populară, pornindu-se în mod organizat la refacerea și dezvoltarea sectorului pomicol. Una din măsurile luate a fost raionarea pomiculturii, pe baza căreia au fost stabilite speciile și soiurile potrivit condițiilor naturale ale regiunii, precum și necesarul de material săditor. S-a trecut apoi la întărirea și lărgirea sectorului pepinieristic. In gospodăriile agricole de stat Oradea și Șimleu au fost puse bazele primelor pepiniere care asigură anual un însemnat număr de pomi calitatea I. De curînd, la Sîntana a fost organizată o pepinieră pe suprafața de 44 de hectare, unde se va produce material săditor din cele mai diferite specii și soiuri. De asemenea, în regiune există două pepiniere raionale, la Criștior și Răpsig.

Crearea unei puternice baze pepinieristice dă putința ca în scurtă vreme să se poată asigura pe plan local necesarul de material săditor. Atragem însă atenția asupra sortimentului produs în pepiniere. Arătam la început că în livezile existente raportul între specii și soiuri este necorespunzător, predominînd prunul. Va trebui, deci, ca pe viitor să se extindă cultivarea și a altor specii cum sînt mărul, părul, cireșul, piersicul, nucul. In această privință, se constată încă unele nepotriviri între nevoile regiunii și sortimentul produs. Așa, de pildă, la pepiniera gospodăriei de stat Oradea din cca 100.000 de pomi produși anul trecut, au fost numai 4.000 de peri, 600 de piersici 400 de cireși, 3.000 de nuci. Producerea materialului săditor pomicol din sortimente cît mai variate poate fi soluționată dacă organele agricole regionale și cele din cadrul trustului Gostat își vor coordona mai bine activitatea. Ar trebui să se producă în cantități mai mari piersici franceze, din soiurile Elberta, Hall, Amsden și altele, soiuri foarte apreciate atît în consumul intern, cît și la export, și cerute mult de pomicultorii din regiune. Se simte, de asemenea, nevoia dezvoltării culturii căpșunului, plantă care poate aduce mari venituri unităților agricole de stat și cooperatiste din jurul orașului Oradea și altor centre populate.

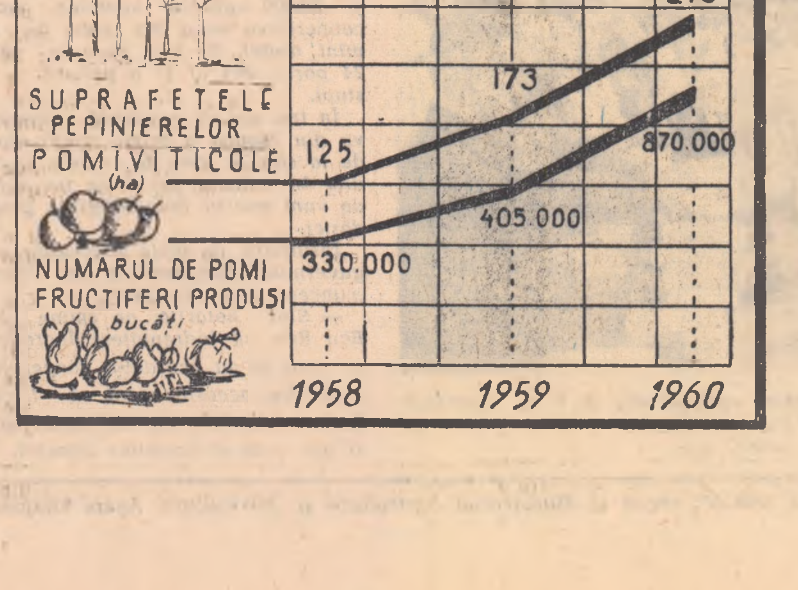

☆

Ca urmare a producerii materialului săditor pomicol în cantități sporite în ultimii ani, s-a mărit simțitor și suprafața ocupată de noi livezi. Numai în primăvara aceasta au fost sădiți în diferite sectoare cca 100.000 pomi roditori, din care o parte în masiv. Gospodăria agricolă de stat Cermei plantează anul acesta 84 de hectare în masiv în care scop și-a asigurat întregul material săditor necesar. O inițiativă demnă de urmat a luat-o și conducerea gospodăriei agricole de stat Șimleul Silvaniei, care pune în valoare 30 de hectare de terenuri impropriі plantelor de cîmp prin cultivarea lor cu piersici din soiurile valoroase. Preocuparea pentru extinderea livezilor în masiv au arătat și gospodăriile agricole colective Șimleu-Uileac, Marghita, întovărășirile din comunele Peștiș, Călețea, Beliu și altele.

Se poate afirma deci că în direcția înființării de noi livezi în masiv a fost făcut un însemnat pas înainte. Realizările pot fi însă și mai bune dacă organele agricole și de stat vor

N. FLORIAN

(Continuare în pag. a 4-a)

Sputnikul

în atenţia popoarelor din lumea întreagă

Cu aceeaşi repeziciune cu care o rachetă străbate spaţiile interplanetare, vestea că Uniunea Sovietică a lansat cel de-al treilea satelit artificial al pămîntului a făcut ocolul lumii. Comunicată de agenţia TASS, multiplicată de mii de telegrafe şi telefoane, tipărită cu slove mari pe paginile ziarelor, vestea a produs deopotrivă admiraţie şi bucurie în rîndurile popoarelor de pretutindeni, care văd în această nouă şi strălucită realizare a Ţării Socialismului o victorie a ştiinţei pusă în slujba păcii. Go Mo-Jo, preşedintele Academiei de ştiinţe a R. P. Chineze, arătînd că cel de-al treilea, — Uriaşul Sputnik, — a fost salutat cu entuziasm de 600 milioane de chinezi, spunea între altele: „Lansarea noului satelit este un pas mare pe calea spre epoca de supunere a naturii de către om. Pe anumiţi domni, cum ar fi Dulles, acest eveniment desigur nu îi bucură. Politica americană de pregătire a războiului atomic a intrat în impas şi promovarea cu încăpăţinare a acestei politici nu-i va duce pe adepţii ei decît la catastrofă.

In centrul atenţiei opiniei publice mondiale, Sputnikul, „cea mai grea lună artificială", ocupă un loc de cinste. Postul de radio Tokio a transmis un comentariu special consacrat acestui eveniment. „Lansarea celui de-al treilea satelit artificial sovietic, spune comentatorul, va fi un nou stimulent pentru schimbarea situaţiei pe arena internaţională". Pe prima pagină, cu litere de-o schioapă, ziarul „New York World Telegram and Sun" scrie: „Cel de-al treilea satelit gigantic pe orbită! Luna roşie în greutate de o tonă şi jumătate! Satelitul este de-o sută de ori mai mare decît al nostru"! Iar observatorul ştiinţific al ziarului „Daily Expres" declară că „greutatea celui de-al treilea sputnik rusesc a uluit pe conducătorii militari englezi".

Oamenii de ştiinţă din patria noastră alături de toţi oamenii muncii preţuiesc nespus de mult această nouă biruinţă a ştiinţei sovietice, considerînd că ea oferă posibilităţi noi şi imense cercetărilor astronomilor şi astrofizicienilor, meteorologilor etc. „Satelitul sovietic înălţat la 1.880 km., cu o greutate de 1.327 kg., înseamnă de fapt atingerea unuia din punctele maxime de la care putem aştepta cu cea mai mare certitudine apropiatele călătorii interplanetare, apropiatul zbor spre lună", a declarat profesorul Teodor Ionescu, membru corespondent al Academiei R.P.R.

Satelitul poartă maşini şi instrumente moderne în greutate de 968 kg. In cosmos a fost trimis un adevărat laborator ce va permite obţinerea celor mai preţioase date în legătură cu viitoarele condiţii ce trebuiesc îndeplinite pentru călătoriile interplanetare. Este interesant de ştiut că numai cu energia cu care s-a lansat cel de-al treilea sputnik, reducînd doar o treime din greutatea lui, ar fi fost posibilă lansarea unui satelit în lună. Savanţii sovietici deşi ar fi avut posibilitatea s-o facă, au socotit că e mai bine să-şi completeze mai întîi o serie de observaţii ştiinţifice în păturile superioare ale atmosferei.

*

Lansarea celui de al III-lea satelit artificial sovietic al pămîntului, este o nouă cucerire a ştiinţei socialiste în lupta pentru pace.

(ZIARELE)

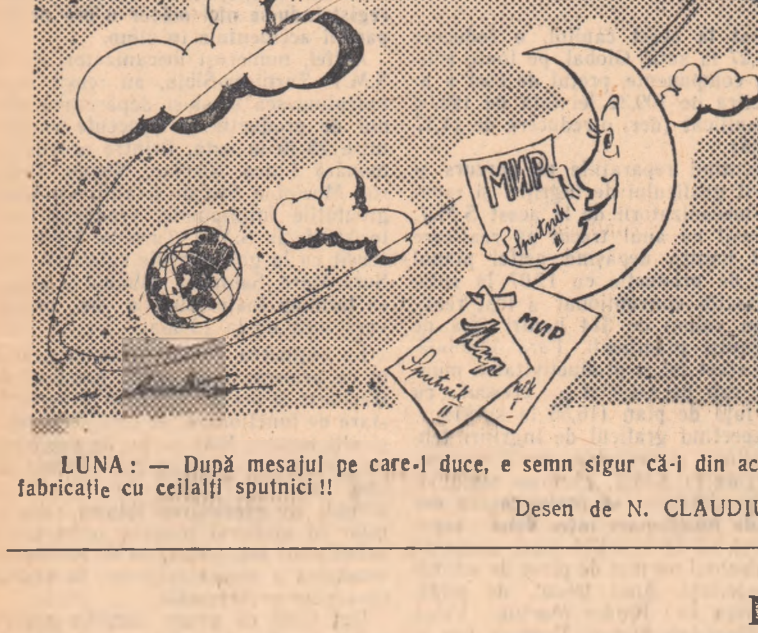

LUNA: — După mesajul pe care-l duce, e semn sigur că-i din aceeaşi fabricaţie cu ceilalţi sputnici !!

Desen de N. CLAUDIU

Evenimentele din Franţa şi Algeria

In apelul adresat clasei muncitoare şi poporului francez, semnat de Comitetul Central al Partidului Comunist Francez şi de grupul parlamentar comunist, evenimentele actuale sînt caracterizate ca o încercare de a extinde la Paris lovitura de stat din Algeria, de a instaura în Franţa fascismul, pentru a agrava mizeria oamenilor muncii, a lichida libertăţile democratice şi a compromite independenţa ţării şi unitatea naţiunii.

Dealtminteri în toate cercurile republicane şi democratice din Franţa, declaraţiile făcute de generalul De Gaulle, în care acesta se arată gata „să-şi asume puterile republicii" au stîrnit o vie indignare. Toate partidele de stînga şi cele trei centrale sindicale şi-au făcut cunoscută atitudinea faţă de această declaraţie, atitudine care în esenţă se rezumă prin fraza: „Toţi republicanii se vor ridica pentru apărarea republicii!". In întreaga Franţă au loc numeroase opriri ale lucrurilor şi iau naştere comitete de vigilenţă republicană şi antifascistă.

Pe de altă parte, elementele fasciste continuă să întreprindă acţiuni teroriste. O bombă a explodat în faţa reşedinţei de vară de la Hendaye a primului ministru şi alte maşini infernale au fost descoperite la Ministerul de Interne şi la Ministerul Comerţului.

Pe întreg teritoriul Franţei metropolitane a fost instituită starea excepţională, iar Consiliul de Miniştri a hotărît dizolvarea imediată a patru organizaţii de extremă dreaptă, suprimarea totală a transporturilor şi comunicaţiilor către Algeria şi deschiderea unei acţiuni judiciare împotriva unui grup de persoane implicate în complot.

In ciuda măsurilor poliţieneşti luate împotriva fostului guvernator al Algeriei, Jacques Soustelle şi avocatului Biaggi, secretar general al aşa-zisului partid patriotic revoluţionar, dizolvat prin hotărîrea Consiliului de Miniştri, ei au reuşit să ajungă la Alger. Aici, Soustelle a apărut la balconul reşedinţei guvernatorului general al Algeriei şi în prezenţa generalilor rebeli Salan şi Massu a ţinut un discurs pe care l-a terminat cu cuvintele: „Trăiască Algeria franceză, trăiască De Gaulle!".

La Paris, şeful statului major al armatei franceze, generalul Ely, şi-a prezentat demisia, în urma faptului că doi generali, adjuncţii săi, au primit domiciliu forţat printr-o hotărîre a Consiliului de Miniştri. In locul generalului Ely, a fost numit ca şef al statului major generalul Lorillot.

Toate aceste relatări ale ziarelor şi agenţiilor de presă arată că insurecţia a fost pregătită în mod minuţios pentru scopuri politice, că a fost un adevărat complot împotriva republicii. Masele democrate ale poporului francez în fruntea cărora se află clasa muncitoare şi partidul comunist dau însă o ripostă din ce în ce mai energică complotiştilor. Aproape 50.000 de muncitori din construcţii au încetat complet lucrul, ca şi minerii, serviciile publice şi cadrele învăţămîntului din numeroase oraşe.

Muncitorii tipografi au refuzat să tipărească o publicaţie fascistă care cuprindea apeluri în favoarea formării unui guvern De Gaulle. Pretutindeni iau fiinţă zeci de comitete antifasciste, au loc mitinguri şi demonstraţii.

In timp ce presa burgheză cere în mod direct sau mai puţin direct venirea la putere a lui De Gaulle, primul ministru Pflimlin, nu manifestă o atitudine fermă în reprimarea complotului. Atitudinea conducătorilor partidului socialist care au intrat în guvern — Guy Mollet, Jules Moch, Max Lejeune şi Gazier — este de asemenea lipsită de tărie. Opunîndu-se unităţii de acţiune cu comuniştii, actualii guvernanţi netezesc indirect drumul complotiştilor.

Dar masele populare, frontul unic al clasei muncitoare sînt hotărîte să apere libertăţile democratice, existenţa republicii. Complotiştii — care sperau o victorie uşoară şi fulgerătoare — au fost înşelaţi în aşteptările lor. Lovitura lor a dat greş. Poporul muncitor francez va sfărîma orice încercare de lovitură de stat, de dictatură militară.

NEGRU PE ALB

După cum anunţă agenţia de presă a Casei Albe, unul din posturile de radio ale satelitului american Explorer-III şi-a încetat emisiunea.

Tăcerea lui e cu temei
Şi are o explicaţie:
Uitîndu-se la Sputnik-3,
Stă... mut de admiraţie.

Impotriva intervenţiei în treburile interne ale Libanului

Ziarul „Pravda" din 19 mai a.c. a publicat declaraţia agenţiei T.A.S.S. cu privire la evenimentele din Liban şi despre încercările unor state imperialiste, de a folosi aceste evenimente pentru amestec în treburile interne ale Libanului.

In cercurile conducătoare ale Uniunii Sovietice — arată declaraţia — se consideră că soluţionarea problemelor privind statul libanez constituie un drept inalienabil al poporului libanez şi că nici un alt stat nu are dreptul de a se amesteca în aceste treburi. Orice încercări de a folosi unele evenimente interne din Liban în vederea unei intervenţii din afară, creează o situaţie primejdioasă în Orientul Apropiat şi sînt de natură să aibă consecinţe serioase, nu numai pentru destinele statului libanez şi pentru independenţa lui, ci şi pentru destinele păcii în Orientul Apropiat şi Mijlociu.

In cercurile conducătoare ale U.R.S.S. se exprimă convingerea că nici una din puteri nu va întreprinde sub vreo formă oarecare nici un fel de intervenţie în treburile interne ale Libanului şi nu va tolera crearea în această regiune a unui primejdios focar de război.

Scurte ştiri sportive

DIN ŢARA

○ Rezultatele etapei categoriei A la fotbal: C.C.A. — CS. Oradea 3—1 (1—0); Dinamo Bucureşti — C. S. Tg. Mureş 1—0 (0—0); Dinamo Cluj — Progresul 1—2 (1—1); U.T.A. — Steagul Roşu 2—1 (1—0); Ştiinţa Timişoara — Jiul 2—2 (1—1); Petrolul — Rapid 0—2 (0—2); în clasament continuă să conducă Petrolul cu 25 de puncte urmat de Ştiinţa, C.C.A. şi Jiul cu 23 de puncte.

○ In cadrul „Cupei campionilor europeni" la baschet C.C.A. a fost întrecută pe teren propriu de echipa Akademik Sofia cu 73—64.

○ Intîlnirea internaţională de rugbi dintre echipele Dinamo şi Swansea s-a încheiat cu victoria dinamoviştilor: 9—5; (6—0).

DE PESTE HOTARE

○ Echipa de juniori Rapid Bucureşti a reuşit să se califice în finala turneului internaţional de la Sofia urmînd să întîlnească în meciul hotărîtor echipa Galatasarai.

○ La Moscova reprezentativele Uniunii Sovietice şi Angliei au terminat la egalitate 1—1 (0—1).

○ Campionatul Spaniei a fost cîştigat şi în acest an de cunoscuta echipă Real Madrid.

○ Invingînd pe Nîmes cu 3—1, Reims — campioana din acest an — a cucerit şi „Cupa Franţei" realizînd astfel o rară performanţă.

○ Echipa maghiară M.T.K. se pregăteşte intens pentru jocul de duminică 25 mai de la Bucureşti cînd va întîlni în cadrul „Cupei Dunării" echipa C.C.A. Duminică M.T.K. a învins pe W.A.C. (campioana Austriei) cu 3—1.

○ In ceea de-a 3-a întîlnire U.R.S.S. — S.U.A halterofilii sovietici au învins cu 4—3.

○ Intr-un meci de verificare disputat la Budapesta reprezentativa R. P. Ungare a învins echipa Spartak Subotiţa cu 6—2 (3—1). In echipa maghiară n-au jucat Bozsik şi Machos.

Cîteva probleme ale comerţului „Gostat"

(Urmare din pag. 3-a)

această ordine de idei trebuie semnalat şi faptul că din partea conducerilor gospodăriilor agricole de stat nu a existat şi nu se face simţită nici în prezent vreo iniţiativă în ceea ce priveşte organizarea în afara planului a unor ciupercării, căpşunării, cultivarea trandafirilor de dulceaţă etc. produse foarte mult solicitate de populaţie şi care ar contribui la rentabilizarea unităţilor.

Pe lîngă legume, vinuri etc., de o deosebită preţuire se bucură printre cumpărători preparatele de carne şi din lapte. Se pune însă întrebarea: vor putea oare satisface în anul 1958 magazinele „Gostat" cererile mereu crescînde pentru asemenea produse ale oamenilor muncii? Judecînd după posibilităţile de prelucrare a cărnii pe care le au magazinele, la această întrebare s-ar putea răspunde afirmativ. Problema care se ridică însă, este alta. De unde îşi vor procura magazinele carnea necesară prelucrării, cînd reţeaua comercială „Gostat" nu are nici o repartiţie din partea forurilor în drept? Din depăşiri aşa cum s-a prevăzut, este greu de presupus că se va putea face faţă cererilor în tot timpul anului, oricîte eforturi vor face gospodăriile pentru obţinerea acestor depăşiri. In aceeaşi situaţie se prezintă şi problema preparatelor de lapte.

Şi acum o altă chestiune. Mai sînt încă unele organe locale care frînează într-un fel sau altul desfăşurarea activităţii reţelei comerciale „Gostat". In această privinţă ar fi de dorit ca relaţiile dintre magazinele „Gostat" şi secţiile comerciale ale sfaturilor populare să se îmbunătăţească în sensul atribuirii mai urgente a clădirilor şi localurilor de care este nevoie, eliberarea autorizaţiilor de funcţionare în pieţe etc.

Aprovizionarea oraşelor cu sortimente variate şi în tot timpul anului necesită o rezolvare corespunzătoare a problemelor semnalate mai sus. Aceasta, cu atît mai mult, cu cît Gostatul şi-a dezvoltat o reţea comercială puternică, apreciată pe drept cuvînt de consumatori şi ar fi păcat să nu fie ajutată să-şi îndeplinească sarcinile în raport cu posibilităţile pe care şi le-a creat.

In cîteva RÎNDURI

○ Guvernul Uniunii Sovietice a dat publicităţii o declaraţie în legătură cu recenta sesiune a Consiliului N.A.T.O. In declaraţie se arată că din partea puterilor occidentale nu se observă deocamdată o tendinţă serioasă de înţelegere asupra rezolvării radicale a problemei dezarmării. Cît priveşte convocarea conferinţei la nivel înalt, se arată că încercările de a discuta cu U.R.S.S. în limbajul „condiţiilor preliminare" n-a dus niciodată şi nu pot duce la succes. Conferinţa la nivel înalt nu este un obiect de tocmeală ci o necesitate imperioasă a timpului nostru.

○ Guvernul landului Renania de Nord-Vestfalia, cel mai mare land vest-german, a dat publicităţii o declaraţie în care îşi exprimă împotrivirea faţă de înarmarea atomică.

○ La propunerea senatorului american Wayne Morse, comitetul senatorial pentru relaţiile externe a hotărît să deschidă o anchetă pentru a stabili cauzele valului de antiamericanism care s-a manifestat cu atîta violenţă în cursul vizitei vicepreşedintelui S.U.A. în America Latină. Ulterior comitetul urmează să facă noi cercetări cu privire la politica S.U.A. faţă de ţările Americii Latine.

○ Senatul şi Camera deputaţilor ale Congresului naţional din Chile au adoptat proiectul de lege cu privire la abrogarea articolului din aşa-zisa „lege cu privire la apărarea democraţiei", care interzicea activitatea legală a partidului comunist.

○ Din cei 1.200.000 membri ai sindicatului oţelarilor din S.U.A., 250.000 sînt şomeri. Alţi 400.000 sînt şomeri parţiali. Ca urmare a declinului economiei americane, în primele patru luni ale acestui an, oţelăriile din S.U.A. au produs cu 17 milioane tone mai puţin oţel decît în perioada corespunzătoare a anului trecut.

○ In 59 de oraşe mari din Japonia au avut loc la 15 mai mitinguri de protest ale tineretului japonez împotriva experienţelor nucleare efectuate de S.U.A. şi Anglia. La aceste mitinguri au participat peste 400.000 de tineri şi tinere. La Tokio, 6.000 studenţi au manifestat în faţa ambasadelor S.U.A. şi Angliei.

○ La Phenian a fost dată publicităţii declaraţia guvernului R.P.D. Coreene în care se arată că guvernul R.P.D. Coreene şi poporul coreean condamnă cu hotărîre amestecul criminal al imperialiştilor americani în treburile interne ale Indoneziei.

○ La Cairo a avut loc un mare miting cu prilejul înapoierii lui Gamal Abdel Nasser, preşedintele Republicii Arabe Unite, din Uniunea Sovietică.

La miting a luat cuvîntul preşedintele Nasser.

○ Regele Feisal al Irakului l-a însărcinat pe Nuri Said cu formarea guvernului federaţiei iordaniano-irakiană. Potrivit constituţiei, guvernul federaţiei va fi alcătuit din opt miniştri — patru irakieni şi patru iordanieni.

O bogăţie ce trebuie valorificată

(Urmare din pag. 3-a)

îndruma mai îndeaproape gospodăriile colective şi întovărăşirile agricole în dezvoltarea sectorului pomicol şi vor intensifica activitatea de atragere a ţăranilor muncitori pe făgaşul agriculturii socialiste.

*

In scopul redresării patrimoniului pomicol existent în regiunea Oradea, se simte cu tărie nevoia aplicării pe scară mai largă a principalelor reguli agrotehnice pomicole. Dacă în unii ani recolta medie de fructe este scăzută şi de calitate slabă, aceasta se datoreşte în foarte mare măsură şi faptului că tăierile de formare a coroanei şi de fructificare, aplicarea îngrăşămintelor, lucrările de igienă culturală, combaterea bolilor şi dăunătorilor se execută în mod necorespunzător şi în proporţie mică (30—40 la sută).

In momentul de faţă în regiune există un număr de 24 de centre de combatere a bolilor şi dăunătorilor. O parte dintre ele, printre care amintim pe cele de la Oradea şi Şimleu, au desfăşurat o activitate rodnică în ceea ce priveşte acţiunile fito-sanitare la pomii fructiferi. Privită în general, însă, activitatea centrelor este nesatisfăcătoare şi aceasta datorită mai multor cauze: lipsa de utilaj, fluctuaţia cadrelor, slaba organizare şi îndrumare a acţiunilor ş.a.m.d.

Trebuie arătat că în ceea ce priveşte slaba coordonare şi îndrumare a acţiunilor pomicole în unele raioane o parte din vină o poartă şi comitetele executive ale sfaturilor populare respective care, în loc să sprijine activitatea specialiştilor, îi folosesc în munci cu totul străine de meseria lor, aşa cum s-a întîmplat la raionul Alejd cu inginerele V. Nistoreanu şi Bota Profira.

Pentru aplicarea pe scară mai largă a combaterii bolilor şi dăunătorilor culturilor au fost înfiinţate anul acesta în regiune pe lîngă S.M.T.-uri, 4 brigăzi pentru protecţia plantelor, înzestrate cu tractoare, motopompe şi alt utilaj modern. Este de dorit ca acestor brigăzi să li se acorde tot sprijinul în scopul extinderii acţiunilor fito-sanitare, măsură necesară pentru redresarea patrimoniului pomicol al regiunii Oradea.

Din R. P. D. Coreeană

Preşedinta COOPERATIVEI

Cooperativa agricolă de producţie din Moden este o cooperativă fruntaşă din provincia Iangan (R.P.D. Coreeană). Ea cuprinde 113 familii. Harnicii membri ai acestei cooperative au deosebit respect faţă de preşedinta lor, tovarăşa Kim Ben Ren, o femeie tînără, în vîrstă de 32 de ani. Kim Ben Ren este membră a comitetului provincial al Partidului Muncii din Coreea şi deputat în Adunarea Naţională Supremă a R.P.D. Coreene.

...Rămasă fără tată din copilărie, Kim Ben Ren s-a văzut nevoită să muncească de la vîrsta de 12 ani pe la exploatatorii japonezi, ca să cîştige o bucată de pîine. A lucrat alături de mama ei pe şantierele hidrocentralelor de la Ciandingan şi Hecengan, pentru 15—20 de seni pe zi. Isteaţă şi muncitoare, fata a făcut şcoala primară urmînd cursurile serale şi şi-a îmbogăţit cunoştinţele prin studiu individual. Apoi s-a măritat. Dar fericirea i-a fost de scurtă durată. A izbucnit războiul şi bărbatul ei a plecat pe front, lăsînd-o singură cu cei doi copii.

— Cine putea să-şi închipuie că n-o să ne mai vedem niciodată! spune Kim Ben Ren cu adîncă mîhnire în glas.

După ce a lucrat o vreme ca preşedintă a filialei Uniunii femeilor democrate din plasa Unhînmen, Kim Ben Ren s-a evacuat în timpul retragerii provizorii.

Intoarsă după încheierea armistiţiului în satul ei, Kim Ben Ren a organizat cu ajutorul organizaţiei de partid din localitate o grupă de întrajutorare, alcătuită din 15 gospodării ţărăneşti din cele mai sărace, a cărei conducere a preluat-o. Jumătate din membrii grupei erau oameni în vîrstă de peste 50 de ani.

În septembrie 1954 grupa de întrajutorare s-a transformat în cooperativă agricolă de producţie de gradul 3. Kim Ben Ren a fost aleasă preşedintă a consiliului de conducere al cooperativei.

— Îmi aduc aminte ca acum, ne spune Kim Ben Ren, de ziua aceea de 14 septembrie 1954, cînd 14 gospodării, cu 29,5 tenbo de pămînt arabil, s-au unit în cooperativă. Aveam numai 4 vite de muncă. Din pricina anilor răi care au urmat imediat după război, ţăranii o duceau foarte greu. Încă din toamnă mulţi ţărani din cooperativa noastră rămăseseră fără hrană şi fără sămînţă. Apăsaţi de nevoi, ascultînd de îndemnurile unor răuvoitori, cîţiva ţărani au ieşit din cooperativă foarte curînd.

Dar Kim Ben Ren nu s-a descurajat. Ea nu s-a simţit niciodată singură. Partidul o însufleţea şi-i dădea nădejdi, numeroşi activişti ai cooperativei, ca Kim Hin Diun, Li Di En şi alţii, i-au dat tot sprijinul.

La intervenţia preşedintelui comitetului judeţean de partid, Banca Ţărănească a dat cooperativei din Moden un împrumut cu care s-au cumpărat doi boi. Din vînzarea unei rezerve de grîne, cooperatorii au cumpărat 4 maşini de făcut rafie. Ei s-au apucat de asemenea să facă coşuri de răchită şi rogojini. Din banii cîştigaţi s-au cumpărat alţi doi boi. Cooperatorii au început să simtă avantajele muncii în colectiv.

La începutul anului 1955 cooperativa cuprindea 22 de familii.

Kim Ben Ren poposea mereu în casele cooperatorilor, căutînd să le dea la toţi o mînă de ajutor. Noaptea învăţa, ca să-şi poată însuşi metodele cele mai bune de conducere a cooperativei şi agrotehnica înaintată, ca să-şi ridice nivelul politic.

Apoi Kim Ben Ren a primit o lovitură cumplită. I-a venit vestea că bărbatul ei, pe care nu-l mai văzuse de cinci ani şi nu mai ştia nimic de el, a murit în război.

Înfrîngîndu-şi durerea, Kim Ben Ren a început să muncească cu şi mai multă îndîrjire. Şi munca ei devotată a dat roade.

Cînd s-au împărţit veniturile în acel an, fiecare gospodărie a căpătat în mijlociu cîte 2,1 tone de cereale şi 17.000 voni în numerar. În anul următor, 1956, s-au împărţit fiecărei gospodării cîte 2,6 tone de cereale şi 34.000 voni în numerar. Acum cooperativa avea 205 tenbo de pămînt arabil, 97 vite cornute mari, 24 porci, 203 oi şi o prisacă cu 24 stupi.

În trei ani de existenţă, cooperativa din Moden a primit drept ajutor de la stat 38 tone de cereale şi credite în valoare de peste un milion de voni pentru îmbunătăţirea gospodăriei.

Însufleţiţi de grija partidului şi a guvernului, cooperatorii din Moden muncesc cu avînt sporit.

— Sînt hotărîtă, ne spune Kim Ben Ren, să îndreptăţesc încrederea pe care mi-au acordat-o cooperatorii şi pentru aceasta socot că trebuie înainte de toate să fac să prospere şi mai mult cooperativa noastră.

SE HON RIN

Împărţirea veniturilor într-o cooperativă agricolă din R. P. D. Coreeană. Datorită recoltelor bune obţinute, retribuţia cuvenită pentru fiecare zi-muncă este mult mai mare decît în ceilalţi ani.

Grăbeşte-te!
NUMEROASE PREMII ÎN
bani
şi
obiecte
MOTOCICLETE
ARAGAZURI
ETC.
PRONOexpres

AGRICULTORI!
Cu 40-70%
REDUCERE
U.R.C.C.-ul
PRIN MAGAZINELE SALE
DIN ORAŞUL AGNITA
OFERĂ PENTRU VINZARE:
MAŞINI şi
UNELTE AGRICOLE,
TESĂTURI
BUMBAC
LÎNĂ
MĂTASE,
CONFECŢIUNI DIFERITE,
ARTICOLE
DE UZ CASNIC ŞI
GOSPODĂRESC de tot felul
MAŞINILE ŞI UNELTELE AGRICOLE PENTRU UNITĂŢILE
DIN AGRICULTURĂ SE POT VINDE ŞI PRIN VIRAMENT

PENTRU COPIII DVS.!
CADOURI
CONFECŢII
JUCĂRII
DULCIURI
1 IUNIE
ZIUA COPILULUI
De vînzare
la MAGAZINELE
COOPERATIVELOR de CONSUM

CENTRELE de ACHIZIŢII
ale
Cooperativelor
de
Consum
din
REGIUNEA
BUCUREŞTI
cumpără
STICLELE şi BORCANELE
GOALE
din gospodăria dvs
COOPERATIVA DE CONSUM
CENTRU DE ACHIZIŢII

„AGRICULTURA NOUĂ", organ al Ministerului Agriculturii şi Silviculturii, Apare bisăptămînal, Redacţia şi Administraţia: Piaţa Scînteii, nr. 1, Bucureşti, telefon 7.60.10. Tiparul: Combinatul Poligrafic Casa Scînteii „I. V. Stalin".